

# VÝROČNÍ ZPRÁVA

  
DOMOV U RYBNÍKA  
VÍCEMĚŘICE  
příspěvková organizace

DOMOVA U RYBNÍKA VÍCEMĚŘICE

# 2021

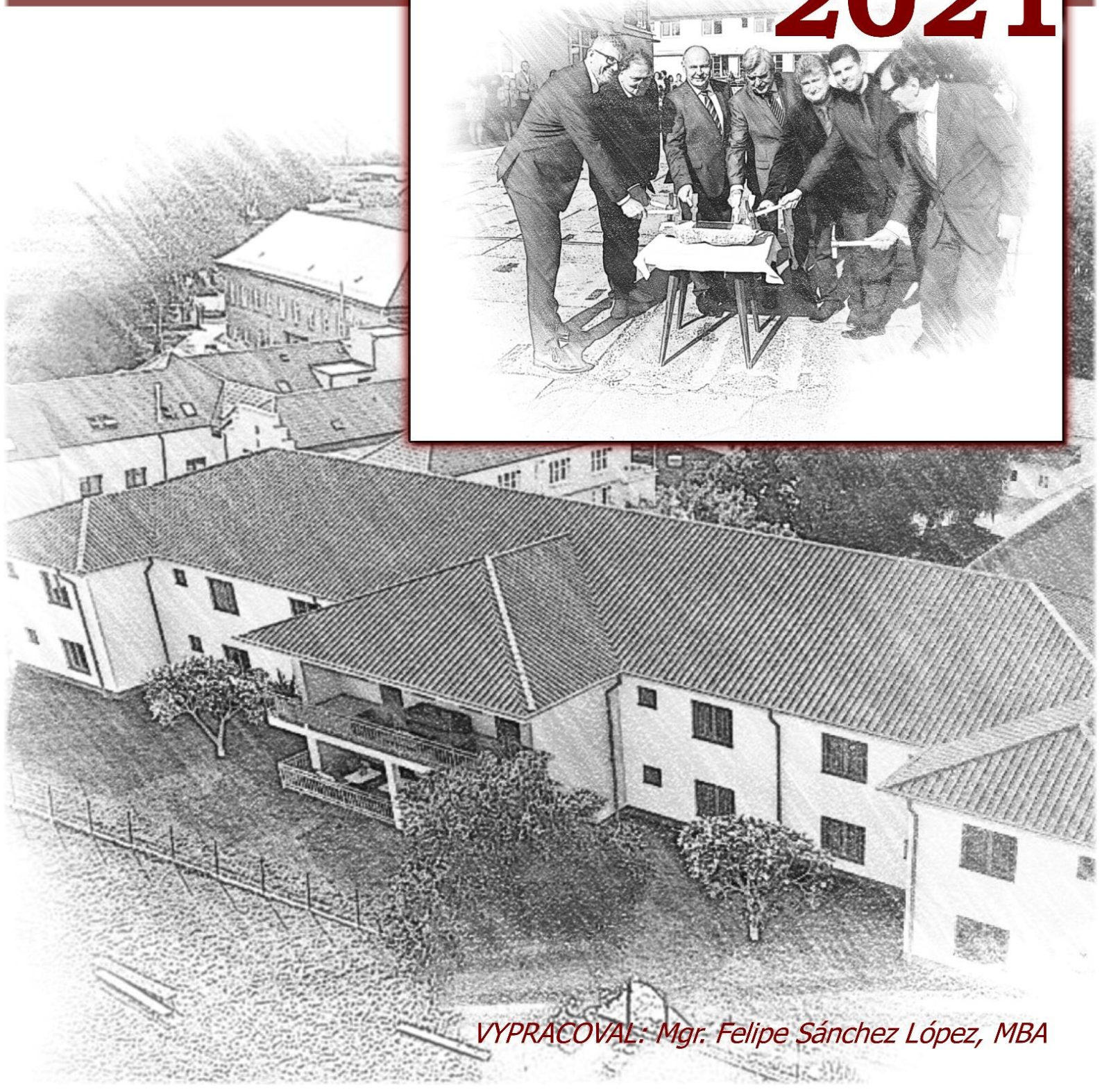

VYPRACOVAL: Mgr. Felipe Sánchez López, MBA

## OBSAH

<b>OBSAH</b> .....	<b>2</b>
<b>1 Úvodní slovo ředitele</b> .....	<b>3</b>
<b>2 Základní údaje o poskytovateli</b> .....	<b>6</b>
2.1 Vedení organizace .....	8
2.2 Domov pro osoby se zdravotním postižením .....	10
2.3 Domov pro seniory .....	13
2.4 Domov se zvláštním režimem .....	16
2.5 Chráněné bydlení .....	19
<b>3 Ekonomická činnost</b> .....	<b>22</b>
3.1 Přehled o hospodaření .....	22
3.2 Stravování v organizaci .....	27
3.3 Přehled o zaměstnancích.....	28
3.4 Harmonogram vzdělávání 2020.....	28
3.5 Organizační struktury .....	30
<b>4 Provozní činnost</b> .....	<b>32</b>
<b>5 Aktivizační činnost</b> .....	<b>33</b>

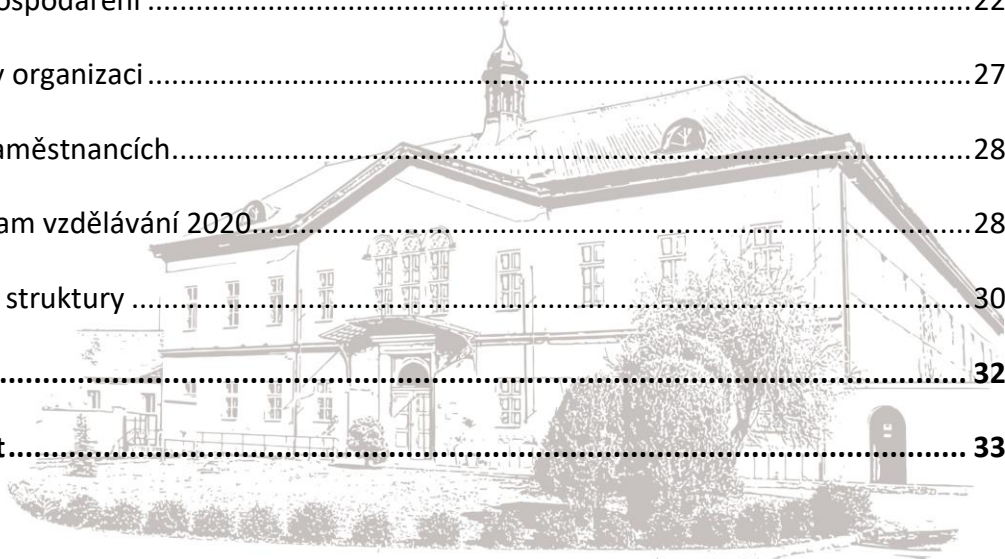



## 1 ÚVODNÍ SLOVO ŘEDITELE



Vážení a milí,

rok nám ujel jako vlak, život jsme vnímali rychle a bez zastavení, protože nevím jak vy, ale já mám pocit, že poslední dva roky ani nebyly. Čas plynul monotónně, až se někdy zdálo, že se mění pouze roční období. Psaní výroční zprávy je vždy ohlédnutím se za rokem předešlým, na vzpomínky, které nás ovlivňovaly. Hodnotit úspěšný nebo neúspěšný rok je nesmírně

obtížné. Situace, se kterou jsme zápasili, nebyla plánovaná, ale přesto prověřila naše schopnosti. Změny, které na přelomu let nastaly a události, které nás celým rokem provázely, ukázaly, jak je naše společnost vyspělá. Při psaní těchto řádků přemýšlím, kde vlastně začít a co napsat. Jelikož nejsem zastáncem prázdných slov a hlubokých myšlenek, tak využiji krátký prostor, abych zhodnotil rok 2021 z mého subjektivního pohledu.

I přes mírnější průběh onemocnění se rok nesl ve znamení pandemických opatření a tématem číslo jedna ve společnosti byla vakcinace. Nebudu říkat, jestli to je nebo není správné, mě spíš zamrzela jiná věc. Najdeme nespočet důvodů, jak ospravedlnit své chování, ale je neuvěřitelné, jak nás dokáže taková maličkost rozdělit. Očkování se stalo snad nejskloňovanějším slovem mezi lidmi a je na zaplání, že názorové rozdíly dokázaly pokazit vztahy nejen mezi přáteli a kolegy, ale dokonce i v rodině. Budování důvěry, vzájemné úcty a empatie je během na dlouhou trať, ale efekt přátelství se vytrácí prakticky okamžitě, jako bychom zapomínali na skutečné hodnoty. Složitě období, které dolehlo na každého z nás, si vyžádalo svou daň, i přes očekávané světlo na konci tunelu byl „rozjezd“ pomalejší. Nervozita sužovala většinu z nás a je pochopitelné, že nejistota, kterou tato doba přinesla, neměla období. Během celého roku jsme byli svědky některých nelogických opatření, která nám sice nedávala smysl, ale respektovali jsme je. Za to musím upřímně poděkovat všem svým kolegům, kteří ke své práci přistupovali zodpovědně a dodržovali všechny restrikce. Jsem rád, že jsme nemuseli během roku řešit žádné závažné problémy spojené s opatřeními.

## Domov u rybníka Víceměřice, příspěvková organizace



Rok 2021 se do historie Domova zapíše velkými písmeny, protože se nám podařilo, ve spolupráci s obcí Víceměřice, získat dotaci na výstavbu nového pavilonu DZR. Úspěch nás těší o to víc, že jako jediný poskytovatel v Olomouckém kraji jsme získali velký objem finančních prostředků na výstavbu, která bude nejvýraznější investicí do sociální oblasti v regionu. Na podzim jsme slavnostním poklepáním na základní kámen spustili výstavbu, která roste jako houby po dešti. Navzdory veškerému úsilí jsme museli skončit s chovem prasat a svou poslední kapitolu napsala i porážka, která měla v Domově u rybníka svoji dlouholetou tradici. Jak to ale bývá, něco končí, něco naopak začíná. V roce 2024 bude událost stého výročí existence sociální služby ve Víceměřicích a myslím si, že nový pavilon bude dárkem pro všechny. Symbolické stříhání pásky bude začátkem další kapitoly, kterou Domov u rybníka napíše.

Organizace není pouze regionálním poskytovatelem sociálních služeb, ale postupně se stává uznávaným a respektovaným zařízením v celém kraji. V rámci Asociace poskytovatelů sociálních služeb ČR jsem byl v Olomouckém kraji zvolen místopředsdou krajské organizace, což je obrovská pocta, která je výsledkem práce nás všech. Domov zároveň předsedá a vede odborné sekce v oblasti aktivizačních činností a ekonomiky pro celý Olomoucký kraj, který sdružuje více než 60 poskytovatelů. Jsem hrdý na úspěch kolegyně, které byly hlasováním do těchto funkcí zvoleny a své role se vzorně zhostily.

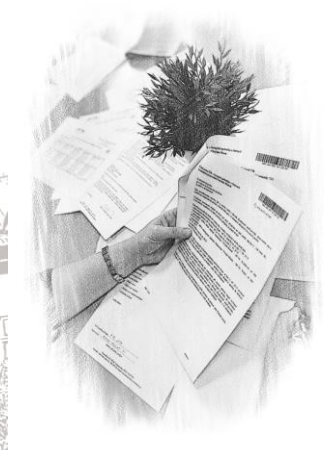

Naše práce není jen o práci v organizaci, ale také mimo ni. Prezентujeme se na různých odborných konferencích prostřednictvím přednášek, sociálních sítí a jiných médií. I tyto činnosti jsou pro fungování organizace nesmírně důležité a vytvářejí celkový dojem. Ten je jedním z nejdůležitějších kritérií při výběru zařízení pro potenciální zájemce. Občas se setkáváme i s negativními reakcemi, ale je třeba si uvědomit, že naše práce nezačíná v momentě nástupu uživatele, ale začíná ještě daleko předtím, než o nás něco ví. Vždy hodnotíme, to co vidíme, ale chci zároveň pochválit své kolegy, kteří odvedli během celého roku kus mravenčí práce. Práce, kterou možná pouhým okem nevidíme, ale pro Domov je přínosná.

**Domov u rybníka Víceměřice, příspěvková organizace**

Těm z Vás, které Výroční zpráva zajímá a přišli jste až k těmto řádkům, chci poděkovat za zájem a hlavně Váš čas. Každý z nás ho umí využít efektivněji, ale mám radost z toho, když někoho dění v Domově opravdu zajímá. Ať jste náš zaměstnanec, uživatel, rodinný příslušník nebo kdokoli jiný, chci Vám poděkovat za přízeň, kterou jste nám v roce 2021 věnovali, popřát spoustu osobních i pracovních úspěchů a především pevné zdraví.

Tato organizace nikdy nebude dokonalou, ale proč se o to alespoň nepokusit 😊

Děkuji panu starostovi a zastupitelstvu obce Víceměřice za podporu během celého roku a investici, která udrží tradici sociální péče i v dalších letech.

Milé kolegyně, milí kolegové děkuji vám za skvělý rok a za to, že můžu být vaší součástí...

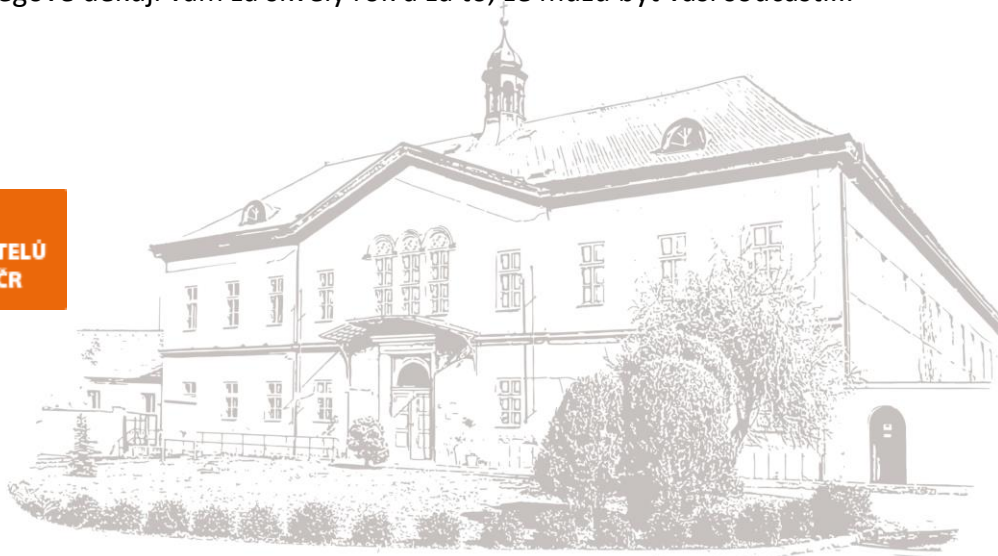

**Mgr. Felipe Sánchez López, MBA**

*ředitel organizace*

## 2 ZÁKLADNÍ ÚDAJE O POSKYTOVATELI

Domov u rybníka Víceměřice je příspěvkovou organizací, která se nachází v jižní části Olomouckého kraje v okrese Prostějov v malé obci Víceměřice. Domov u rybníka je umístěn v bývalém Metternichově zámečku. Organizace zajišťuje sociální služby v souladu se zákonem č. 108/2006 Sb., o sociálních službách, ve znění pozdějších předpisů.

Příspěvková organizace vystupuje v právních vztazích svým jménem a má odpovědnost vyplývající z těchto vztahů. Jménem příspěvkové organizace jedná ředitel jako statutární orgán nebo jím pověřený zástupce.

Domov u rybníka Víceměřice, příspěvková organizace (dále jen „Domov“) je pobytové zařízení s celoročním nepřetržitým provozem, které svým obyvatelům zajišťuje komplexní péči, zabezpečuje prožívání důstojného a bezpečného života a současně také nabízí aktivizační a terapeutické činnosti. Domov zajišťuje uživatelům zdravotní a ošetrovatelskou péči. Veškerý personál se svým přístupem k obyvatelům Domova snaží při důsledném naplňování Standardů kvality sociálních služeb vytvářet atmosféru, ve které se obyvatelé skutečně mohou cítit jako doma.

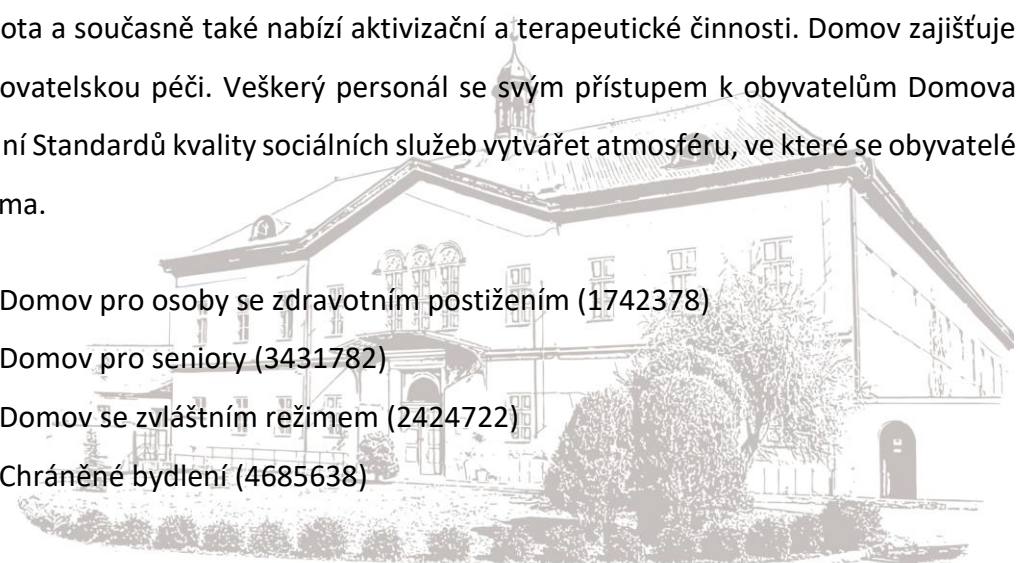
- 
- Registrované služby:**
- 1) Domov pro osoby se zdravotním postižením (1742378)
  - 2) Domov pro seniory (3431782)
  - 3) Domov se zvláštním režimem (2424722)
  - 4) Chráněné bydlení (4685638)

**Název:** Domov u rybníka Víceměřice, příspěvková organizace

**Sídlo:** Víceměřice 32, 798 26 Nezamyslice

**IČO:** 71197729

**Statutární zástupce:** Mgr. Felipe Sánchez López, MBA

**Zřizovatel:** Obec Víceměřice, Víceměřice 26, 798 26 Nezamyslice

**Identifikátor datové schránky:** zezkjef



## **Domov u rybníka Víceměřice, příspěvková organizace**

Základním účelem a předmětem činnosti organizace je poskytování komplexních níže uvedených služeb sociální péče včetně léčebně preventivní péče, osobám se zdravotním postižením, seniorům a seniorům trpícím Alzheimerovou chorobou či jiným typem demence.



Domov pro osoby se zdravotním postižením (DOZP – 125 lůžek)



Domov pro seniory (DS – 37 lůžek)



Domov se zvláštním režimem (DZR – 36 lůžek)



Chráněné bydlení (CHB – 6 lůžek)



## 2.1 Vedení organizace

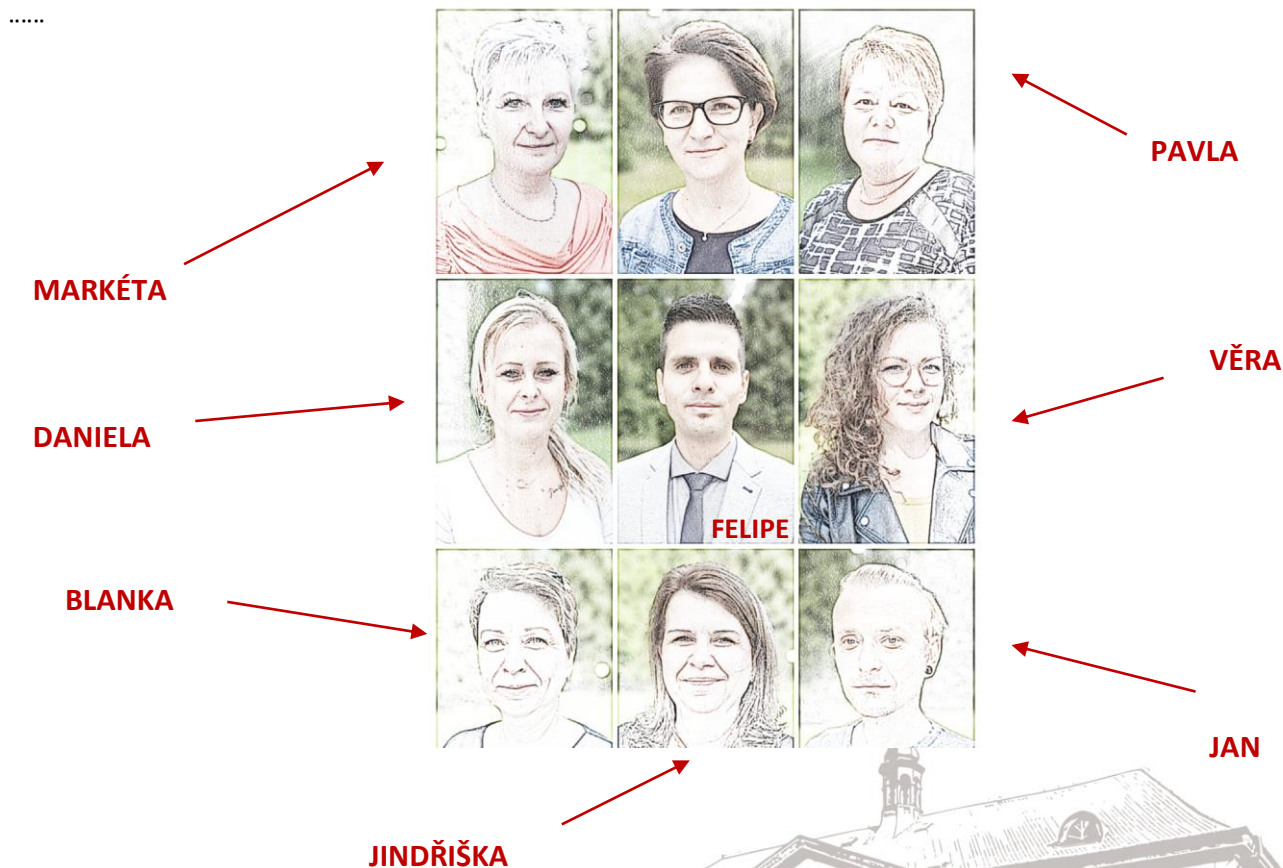

**Mgr. Felipe Sánchez López, MBA**

Ředitel (statutární orgán)

582 305 244, 721 269 387

[Felipe.SanchezLopez@domovurybnika.cz](mailto:Felipe.SanchezLopez@domovurybnika.cz)

**Ing. Pavla Václavičková**

Vedoucí ekonomického úseku  
(zástupce ředitele)

582 305 245, 773 603 153

[Pavla.Vaclavickova@domovurybnika.cz](mailto:Pavla.Vaclavickova@domovurybnika.cz)

**Mgr. Markéta Pučanová**

Vedoucí Domova pro seniory  
(zástupce ředitele)

588 887 567, 771 140 601

[Marketa.Pucanova@domovurybnika.cz](mailto:Marketa.Pucanova@domovurybnika.cz)

**Bc. Alena Skřivánková**

Vedoucí sociálního úseku

582 305 233, 775 401 131

[Alena.Skrivankova@domovurybnika.cz](mailto:Alena.Skrivankova@domovurybnika.cz)

**Daniela Dostálíková**

Vedoucí zdravotního úseku

582 305 243, 778 061 011

[Daniela.Dostalikova@domovurybnika.cz](mailto:Daniela.Dostalikova@domovurybnika.cz)

**Bc. Věra Bardoňová**

Vedoucí aktivizačního úseku

582 305 242, 775 540 113

[Vera.Bardonova@domovurybnika.cz](mailto:Vera.Bardonova@domovurybnika.cz)

**Blanka Novotná**

Vedoucí Domova pro osoby se  
zdravotním postižením

588 887 553, 771 140 203

[Blanka.Novotna@domovurybnika.cz](mailto:Blanka.Novotna@domovurybnika.cz)



**Jindřiška Kouřilová**

Vedoucí Domova se zvláštním režimem

 588 887 558, 771 140 455

 [Jindriska.Kourilova@domovurybnika.cz](mailto:Jindriska.Kourilova@domovurybnika.cz)

**Jan Kubíček**

Vedoucí provozního úseku

 582 388 111, 602 396 851

 [Jan.Kubicek@domovurybnika.cz](mailto:Jan.Kubicek@domovurybnika.cz)

Posláním Domova u rybníka Víceměřice, příspěvková organizace je poskytovat celoroční pobytovou službu osobám, které v důsledku svého zdravotního stavu, věku, snížené soběstačnosti potřebují pravidelnou pomoc jiné osoby, přičemž podpora a pomoc je nutná v rozsahu, kterou jim není schopna zajistit rodina ani jiný typ sociální služby.

Cílem poskytovaných služeb je podpora dosavadního způsobu života uživatele, individuální přístup k uživateli s ohledem na jeho potřeby, podpora a pomoc v soběstačnosti uživatele, udržení dovedností a schopností, zajištění důstojného života a udržení kontaktu s rodinou, blízkými osobami, vrstevníky a veřejností.

Domov má celkovou kapacitu 204 uživatelů a nabízí ubytování v jednolůžkových, dvoulůžkových a vícelůžkových pokojích. Komplex Domova u rybníka Víceměřice tvoří hlavní budova a několik volně stojících i vzájemně propojených budov. Součástí areálu je park a zahrada sloužící k odpočinku uživatelů. Uživatelé mohou využívat místních služeb, jako je obchod s potravinami a základním drogistickým zbožím, hostinec, kaplička, kadeřnictví, knihovna, veřejná doprava.

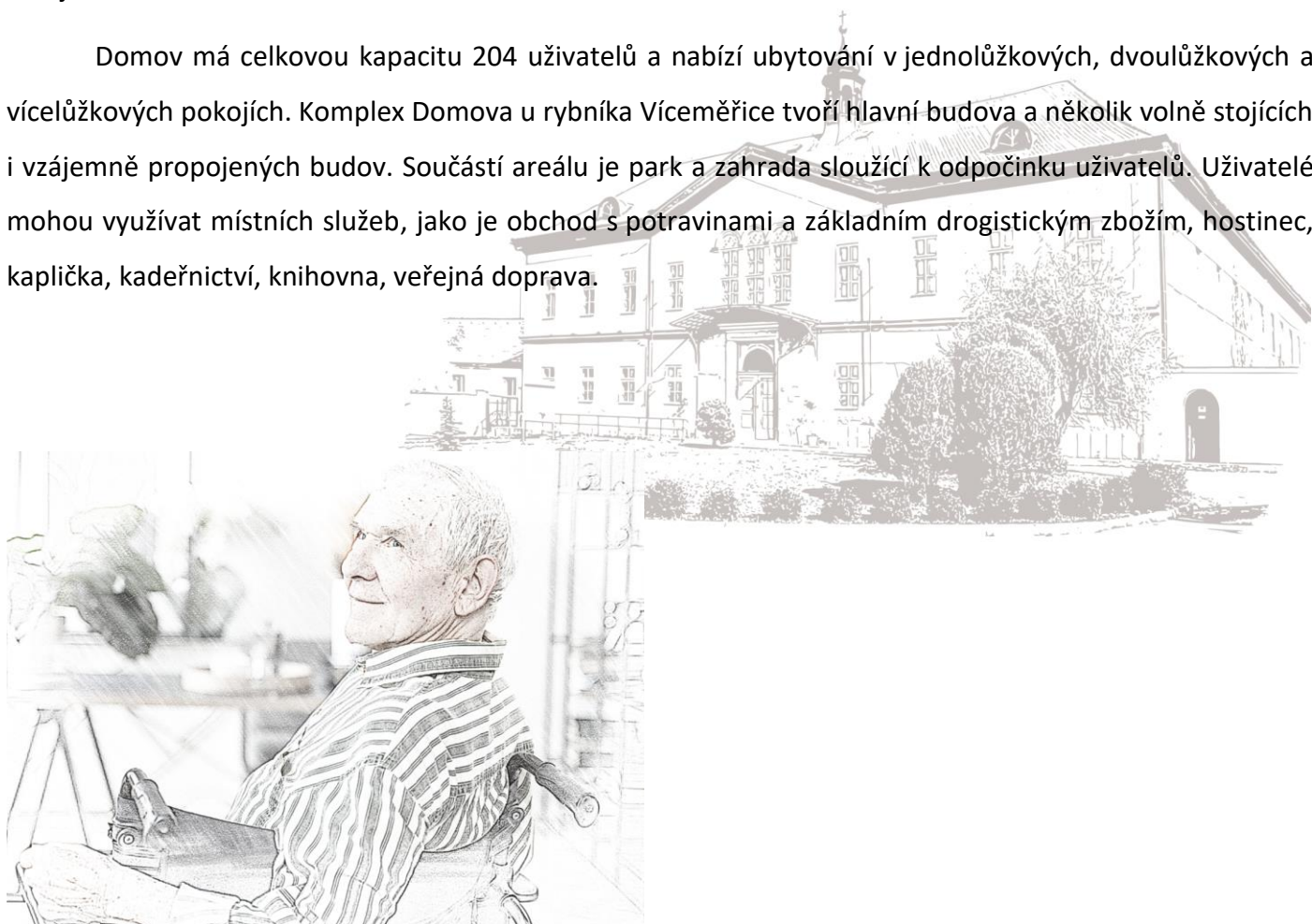

## 2.2 Domov pro osoby se zdravotním postižením

### OKRUH OSOB

Muži, kteří se v důsledku svého zdravotního stavu ocitli v nepříznivé sociální situaci. Tuto situaci nejsou schopni zvládnout vlastními silami ani za pomoci jiných druhů sociálních služeb nebo rodiny. Mentální postižení může být kombinováno s jiným smyslovým postižením.

**Věková kategorie:**

Od 18 let

**Forma služby:**

Pobytová

**Provozní doba:**

24 hodin denně, celoroční

**Kapacita služby:**

125

**Počet podaných žádostí:**

18

**Počet žádostí ke konci roku:**

10

### UBYTOVÁNÍ

Pokoje uživatelů jsou vybaveny válemdami nebo polohovacími lůžky, některé jsou vybaveny antidekubitními matracemi a hrazdou pro ulehčení pohybu na lůžku i méně pohyblivým uživatelům. Pokoje jsou vybaveny skříněmi na osobní ošacení, nočními stolky.

Některé pokoje jsou vybaveny stolem, židlemi nebo křesly. Pokoj si uživatelé mohou dovybavit po předchozí domluvě vlastním drobným nábytkem, případně drobnými předměty, které jsou jim blízké.

### STRAVOVÁNÍ

Strava je připravována v kuchyni, jídlo je podáváno čtyřikrát denně. S ohledem na individuální možnosti a schopnosti uživatelů, pokud nechtějí jíst v jídelně, strava jim je podávána na pokoji. Uživatelům, kteří mají diabetickou stravu, je podávána II. večeře.



Kapacita Domova	125
Přijato	1
Ukončeno	9
- z toho zemřelí	9
Počet uživatelů k 31. 12. v sledovaném roce	103
Počet uživatelů s trvalým bydlištěm v Domově	93
Počet uživatelů omezených ve svéprávnosti	93
Průměrný věk uživatelů	57,4

Statistické ukazatele za rok 2021 uvedené v tabulce znázorňují klesající počet uživatelů i v roce 2021. Na konci prosince jsme evidovali celkem 103 uživatelů této služby.

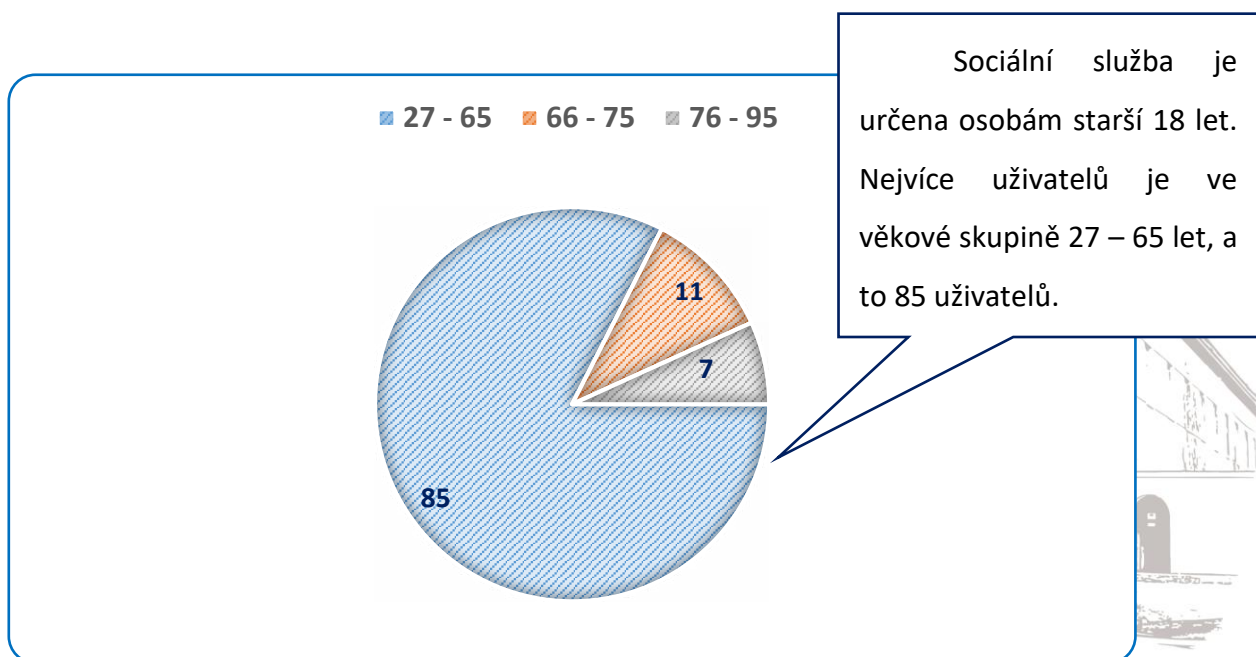

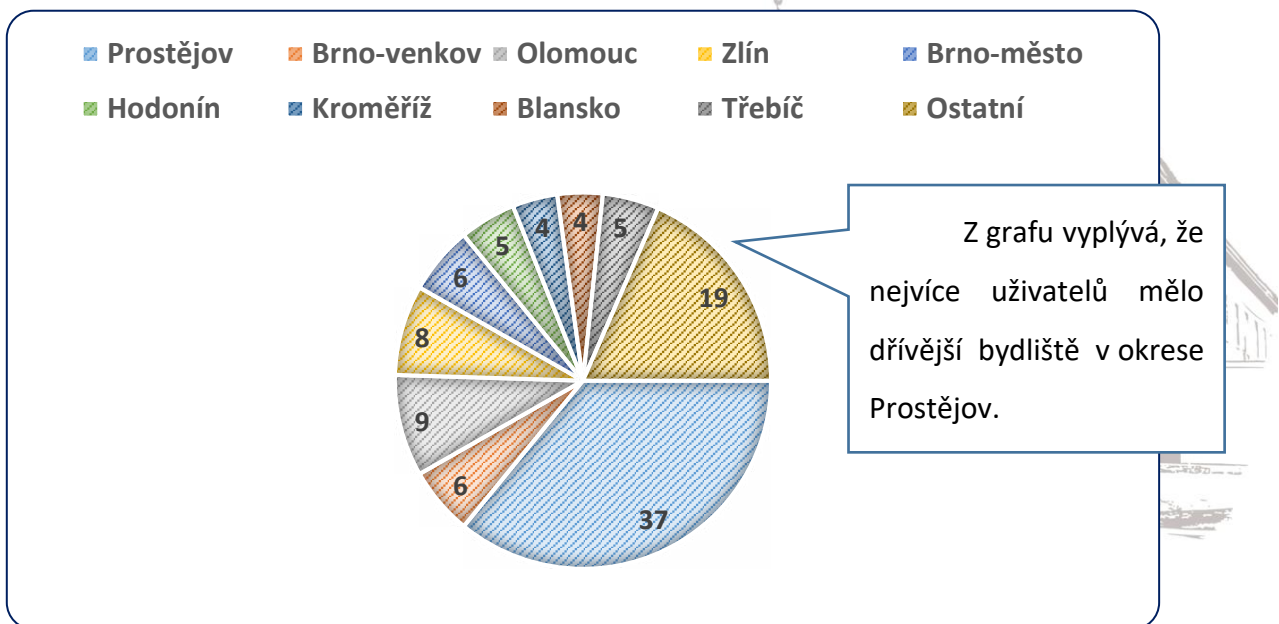
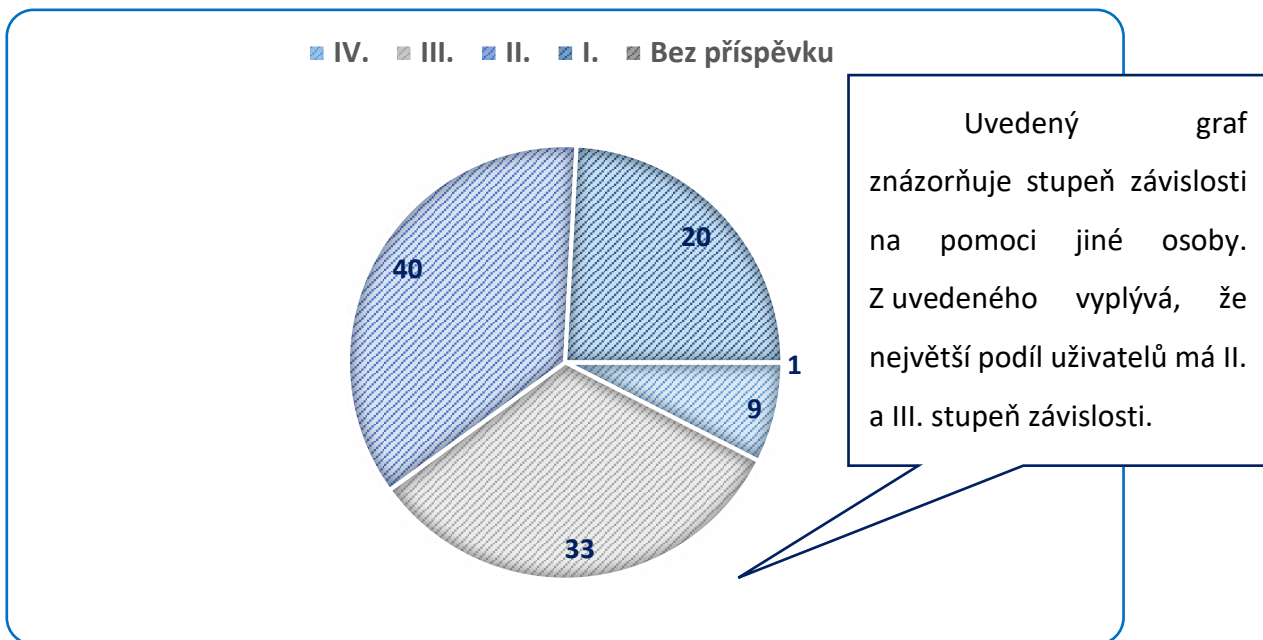

	Bruntál	Olomouc	Přerov	Ostatní
Počet žadatelů o službu	3	3	2	8



## 2.3 Domov pro seniory

### OKRUH OSOB

Osoby se sníženou soběstačností z důvodu věku, jejichž nepříznivá životní situace vyžaduje pravidelnou pomoc jiné fyzické osoby a nepříznivou životní situaci nelze řešit jinou sociální službou.

Věková kategorie:

Od 65 let

Forma služby:

Pobytová

Provozní doba:

24 hodin denně, celoroční

Kapacita služby:

37

Genderový poměr:

Ženy (27 = 79,4 %), Muži (7 = 20,6 %)

Počet podaných žádostí:

55

Počet žádostí ke konci roku:

37

### UBYTOVÁNÍ

Pokoje uživatelů jsou vybaveny polohovacími lůžky s antidekubitními matracemi a hrazdou pro ulehčení pohybu na lůžku i méně pohyblivým uživatelům. Uživatelé mají k dispozici signalizační tlačítko na přivolání pomoci personálu. Pokoje jsou vybaveny skříněmi na osobní ošacení, nočními stolky, stolem, židlí případně křeslem.

Pokoj si uživatelé mohou dovybavit po předchozí domluvě vlastním drobným nábytkem, případně drobnými předměty, které jsou jim blízké.

### STRAVOVÁNÍ

Je připravována v kuchyni, jídlo je podáváno čtyřikrát denně. Uživatelé si svobodně zvolí místo konzumace stravy, pokud uživatel nechce jíst v jídelně, je mu strava podána v pokoji. Pro uživatele, kteří mají diabetickou stravu, je podávána II. večeře.

**Posláním Domova pro seniory** je poskytovat celoroční pobytovou službu osobám, které už nadále nemohou žít z důvodu věku, zhoršenému zdravotnímu stavu nebo z důvodu nepříznivé sociální situace ve svém přirozeném prostředí a vyžadují pravidelnou pomoc jiné osoby, přičemž podpora a pomoc je nutná v rozsahu, kterou jim není schopna zajistit rodina ani jiný typ sociální služby.

Kapacita Domova	<b>37</b>
Přijato	11
Ukončeno	11
- z toho zemřelí	10
Počet uživatelů k 31. 12. v sledovaném roce	<b>34</b>
Počet uživatelů s trvalým bydlištěm v Domově	14
Počet uživatelů omezených ve svéprávnosti	1
Průměrný věk uživatelů	<b>84,2</b>

Statistické ukazovatele za rok 2021 uvedené v tabulce znázorňují obsazenost služby DS. Na konci prosince jsme evidovali celkem 34 uživatelů této služby. Průměrný věk je oproti roku 2020 o 1 rok vyšší.

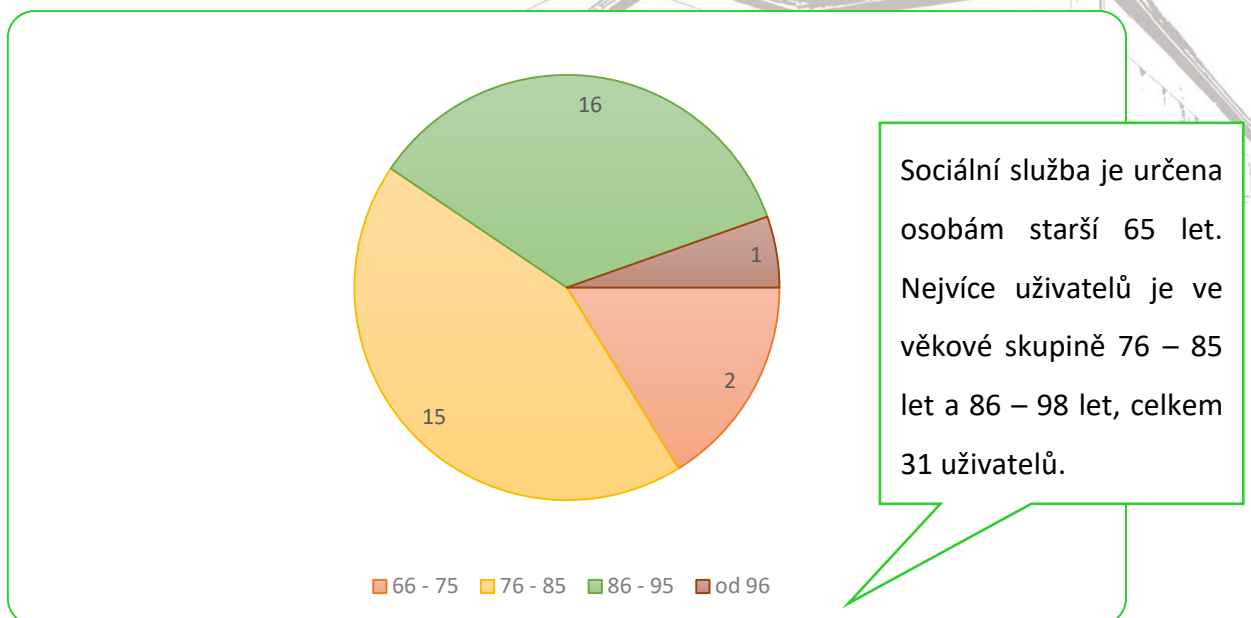



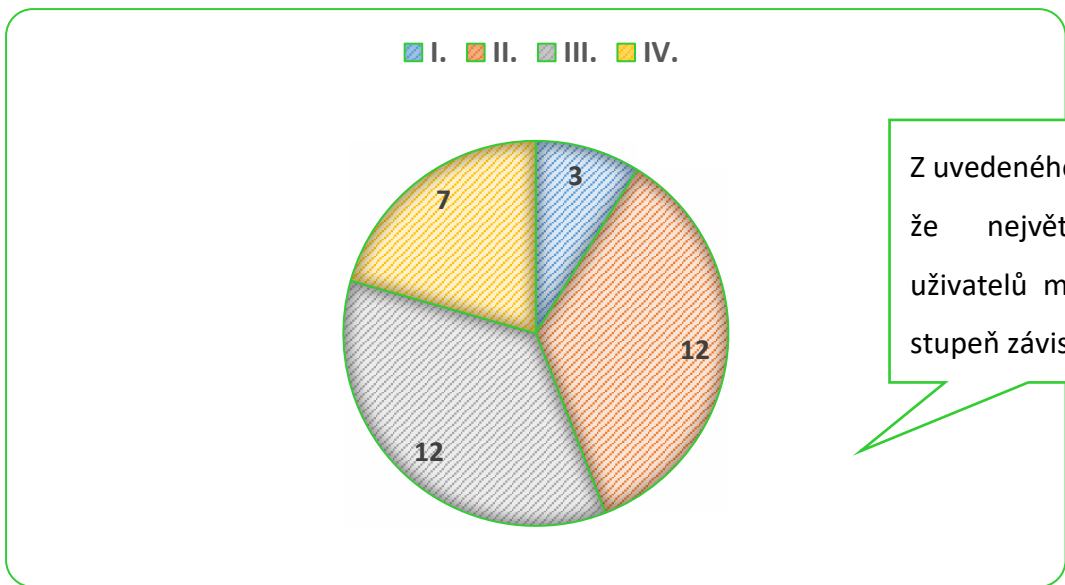

Z uvedeného vyplývá, že největší podíl uživatelů má II. a III. stupeň závislosti.

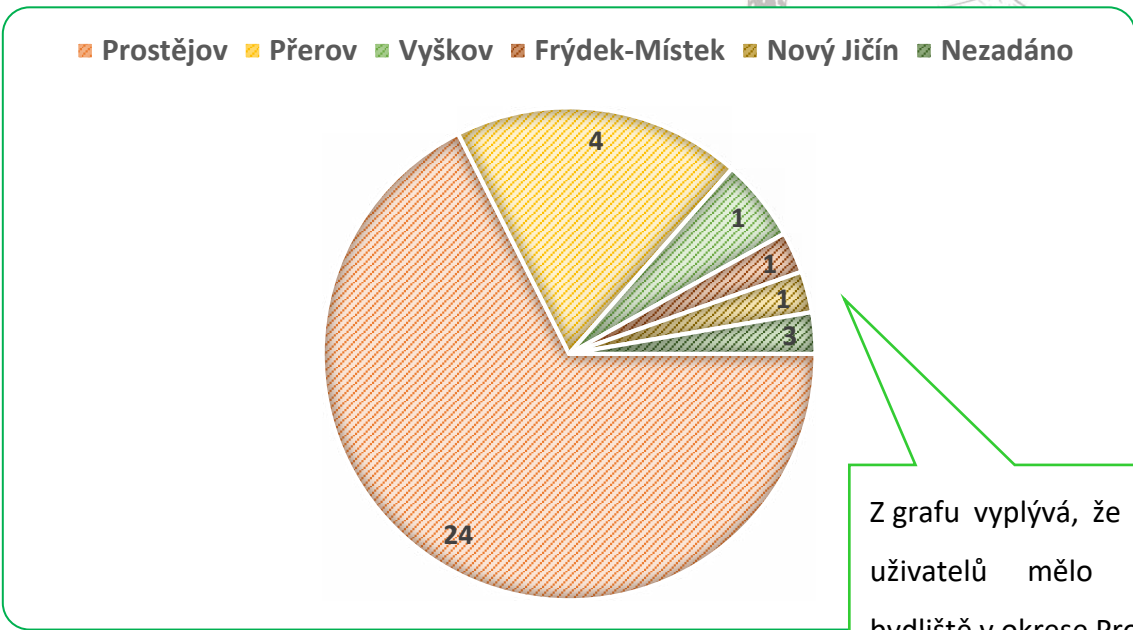

Z grafu vyplývá, že nejvíce uživatelů mělo dřívější bydliště v okrese Prostějov.

	Prostějov	Olomouc	Přerov	Vyškov	Ostatní
Počet žadatelů o službu	21	3	7	4	5

## 2.4 Domov se zvláštním režimem

### OKRUH OSOB

Osoby od 60 let s Alzheimerovou chorobou a jinými typy demencí, jejichž stav při péči o vlastní osobu vyžaduje ve zvýšené míře dohled, podporu a péči, kterou není možné zajistit rodinnými příslušníky ani jiným typem sociálních služeb.

**Věková kategorie:**

Od 60 let

**Forma služby:**

Pobytová

**Provozní doba:**

24 hodin denně, celoroční

**Kapacita služby:**

36

**Genderový poměr:**

Ženy (29 = 87,9 %), Muži (4 = 12,1 %)

**Počet podaných žádostí:**

56

**Počet žádostí ke konci roku:**

38

### UBYTOVÁNÍ

Pokoje jsou bez sociálního zařízení, koupelna, jídelna, pobytová místnost, pracovna pro personál. Pokoje uživatelů jsou dvoulůžkové a vícelůžkové se základním vybavením (postel, skříň na osobní věci, uzamykatelná skříňka nebo noční stolek). Uživatelé si mohou interiér pokoje doplnit drobnými předměty.

### STRAVOVÁNÍ

Je připravována v kuchyni, jídlo je podáváno čtyřikrát denně. Uživatelé si svobodně zvolí místo konzumace stravy, pokud uživatel nechce jíst v jídelně, je mu strava podána v pokoji. Uživatelům, kteří mají diabetickou stravu, je podávána II. večeře.

**Posláním Domova se zvláštním režimem** je poskytovat celoroční pobytovou službu osobám, které se nachází v nepříznivé sociální situaci a mají sníženou soběstačnost zejména z důvodu věku a z důvodu onemocnění určitým typem demence, jejichž situace vyžaduje pravidelnou pomoc jiné fyzické osoby, přičemž podpora a pomoc je nutná v rozsahu, kterou jim není schopna zajistit rodina ani jiný typ sociální služby.



Kapacita Domova	<b>36</b>
Přijato	24
Ukončeno	23
- z toho zemřelí	22
Počet uživatelů k 31. 12. v sledovaném roce	<b>33</b>
Počet uživatelů s trvalým bydlištěm v Domově	7
Počet uživatelů omezených ve svéprávnosti	4
Průměrný věk uživatelů	<b>84,6</b>

Statistické ukazatele za rok 2021 uvedené v tabulce znázorňují obsazenost služby DZR. Na konci prosince jsme evidovali celkem 33 uživatelů této služby.

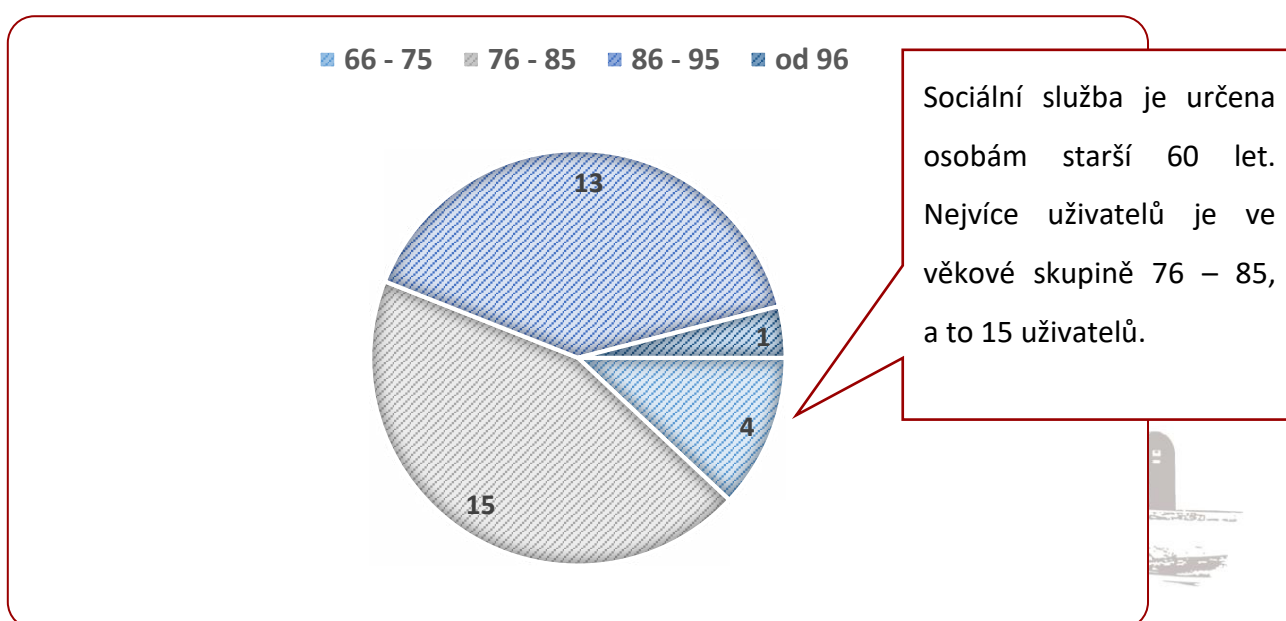

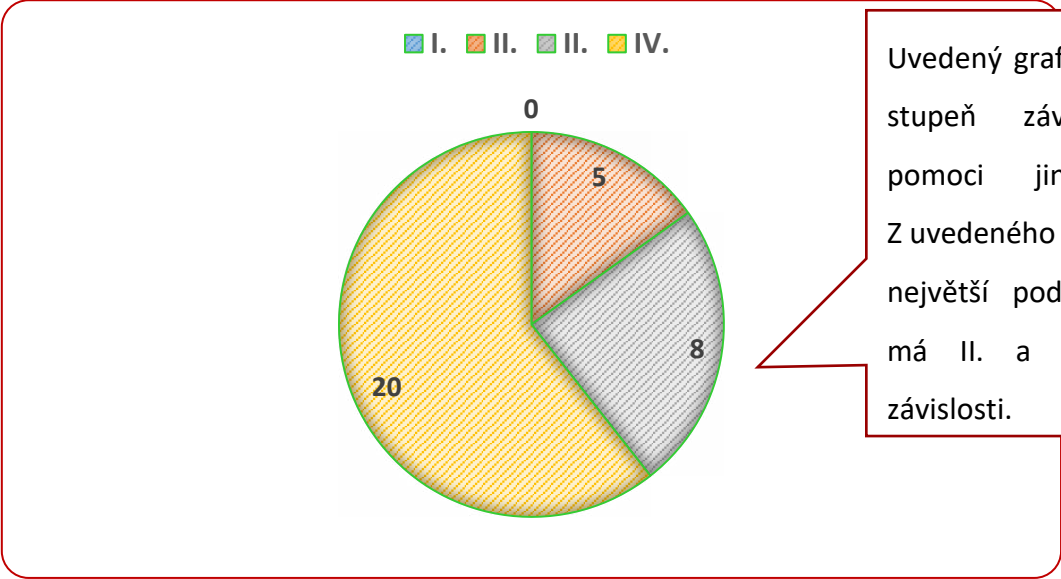

Uvedený graf znázorňuje stupeň závislosti na pomoci jiné osoby. Z uvedeného vyplývá, že největší podíl uživatelů má II. a IV. stupeň závislosti.

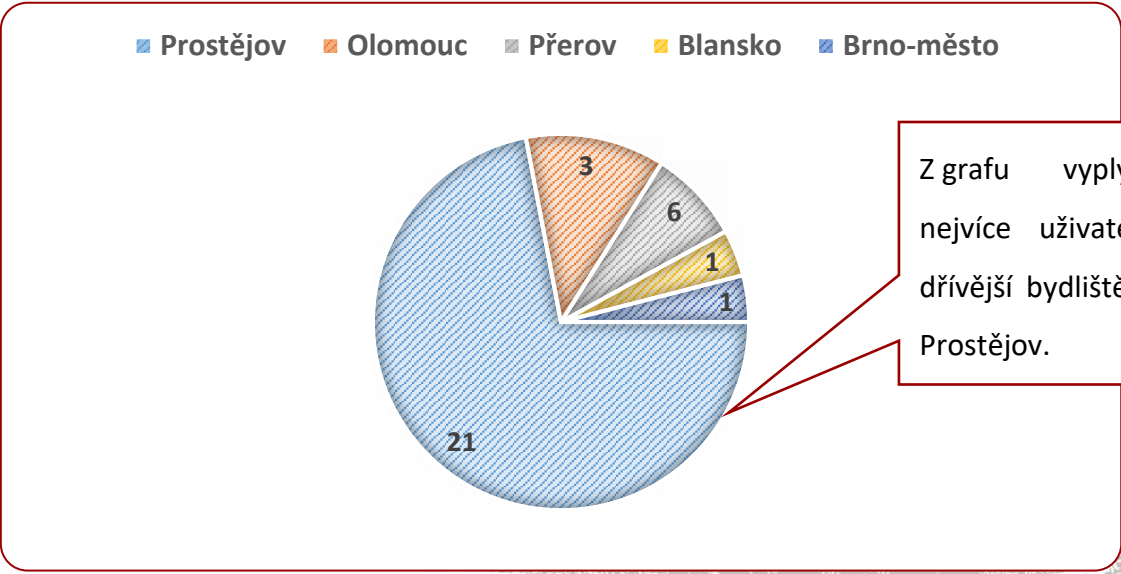

Z grafu vyplývá, že nejvíce uživatelů mělo dřívější bydliště v okrese Prostějov.

	Prostějov	Olomouc	Přebor	Vyškov	Kroměříž	Šumperk	Jeseník	Karviná
Počet žadatelů o službu	20	7	5	6	2	1	1	1

## 2.5 Chráněné bydlení

### OKRUH OSOB

Muži ve věku 18 - 64 let s lehkým až středně těžkým mentálním postižením, případně kombinovaným postižením, jejichž situace vyžaduje individuální podporu či pomoc jiné fyzické osoby.

**Věková kategorie:**

Od 18 let

**Forma služby:**

Pobytová

**Provozní doba:**

24 hodin denně, celoroční

**Kapacita služby:**

6

**Genderový poměr:**

Muži (6 = 100 %)

**Počet podaných žádostí:**

1

**Počet žádostí ke konci roku:**

2

### UBYTOVÁNÍ

V přízemí CHB jsou tři byty o velikosti 1+kk se dvěma lůžky a společným sociálním zařízením.

Pokoje uživatelů jsou vybaveny válečkami, skříněmi na osobní ošacení, nočními stolky, stolem a křesly. Pokoj si uživatelé mohou dovybavit po předchozí domluvě vlastním drobným nábytkem, případně drobnými předměty, které jsou jim blízké.

### STRAVOVÁNÍ

Strava je připravována v kuchyni Domova, jídlo je dováženo dvakrát denně. Uživatelé si jídlo servírují v kuchyňce s jídelnou, která se nachází v přízemí budovy, a to čtyřikrát denně. Kuchyňská linka slouží k přípravě stravy dovezené z kuchyně Domova, uživatelé si zde mohou připravit kávu, čaj nebo si něco uvařit, upéct.

**Posláním Chráněného bydlení** je poskytovat celoroční pobytovou službu osobám se sníženou soběstačností z důvodu zdravotního postižení, které potřebují individuální podporu v každodenním životě. Vytváříme podmínky pro rozvoj samostatnosti uživatelů, snižování závislosti uživatelů na službě a podporujeme využívání veřejných služeb a institucí.



Kapacita Domova	6
Přijato	0
Ukončeno	0
- z toho zemřelí	0
Počet uživatelů k 31. 12. v sledovaném roce	6
Počet uživatelů s trvalým bydlištěm v Domově	6
Počet uživatelů omezených ve svéprávnosti	6
Počet uživatelů, kteří hradí sníženou úhradu	0
Průměrný věk uživatelů	51

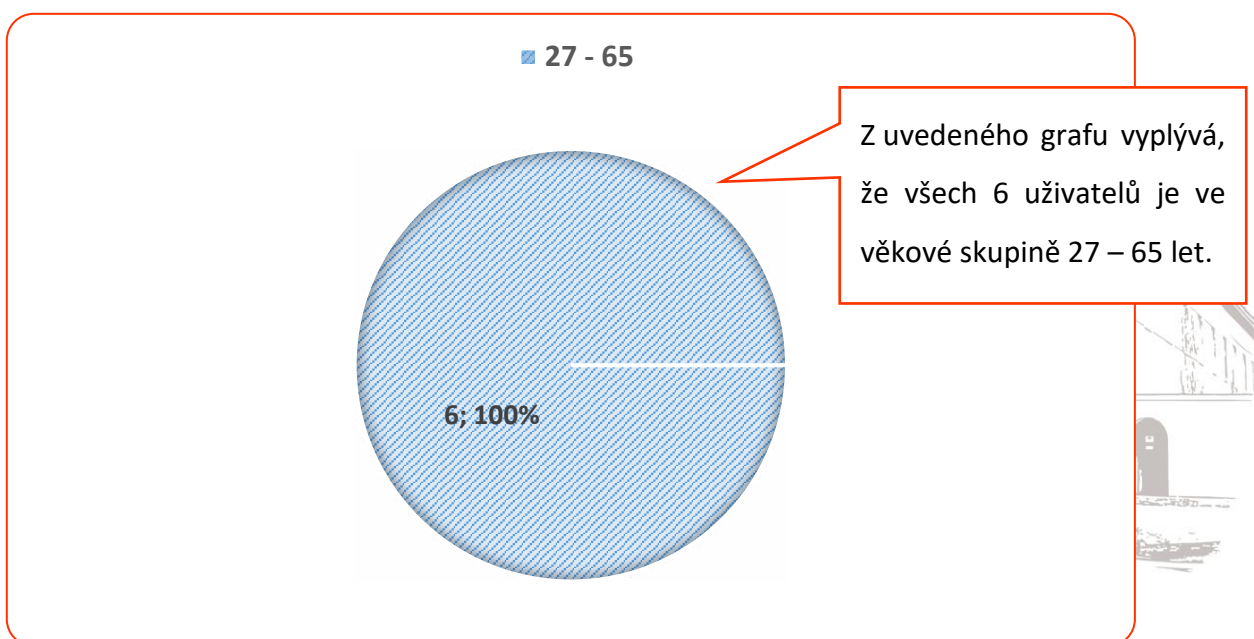

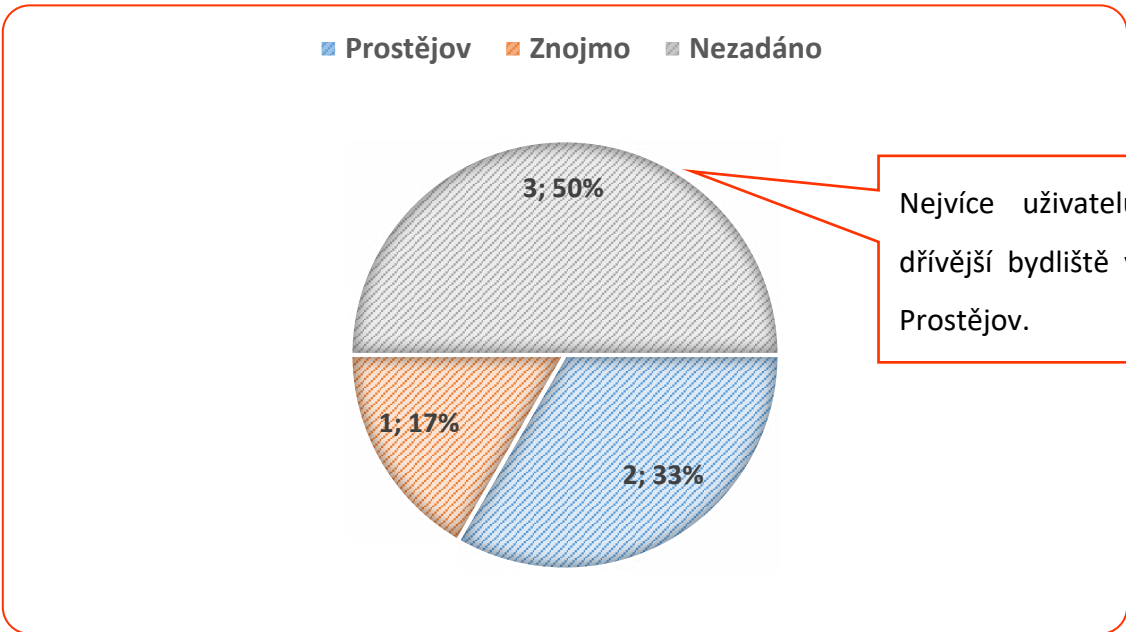
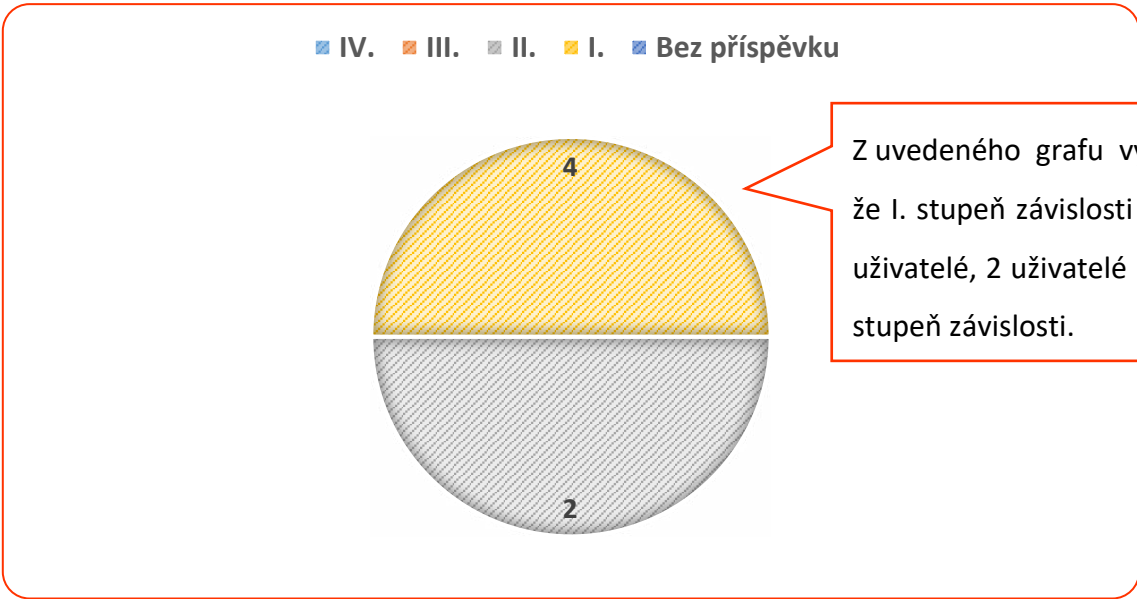

	Brno-venkov
Počet žadatelů o službu	1

### 3 EKONOMICKÁ ČINNOST

#### 3.1 Přehled o hospodaření

Organizace hospodařila v roce 2021 dle vykázaného výsledku hospodaření ve Výkazu zisku a ztráty se ziskem na hlavní činnosti 106.865,28 Kč a se ziskem v doplňkové činnosti ve výši 4.907 Kč. Organizaci nebyly uloženy žádné sankce za porušení rozpočtové kázně. Inventarizací majetku nebylo zjištěno žádné manko.

Licence: D1EZ XCRGURXA / RXA (01012021 / 01012021)



**ROZVAHA**  
příspěvkové organizace  
(v Kč, s přesností na dvě desetinná místa)  
Období: **12 / 2021**  
IČO: **71197729**  
Název: **Domov u rybníka Víceměřice, příspěvková organizace**

Číslo položky	Název položky	Svazkový účet	Období			Minulé
			Brutto	Korekce	Netto	
<b>AKTIVA CELKEM</b>			<b>104 644 485,87</b>	<b>40 924 257,81</b>	<b>63 720 228,06</b>	<b>63 950 322,04</b>
<b>A.</b>	<b>Stálá aktiva</b>		<b>88 429 878,91</b>	<b>40 924 257,81</b>	<b>47 505 621,10</b>	<b>48 499 912,10</b>
<b>I.</b>	<b>Dlouhodobý nehmotný majetek</b>		<b>398 260,15</b>	<b>398 260,15</b>		
1.	Nehmotné výsledky výzkumu a vývoje	012				
2.	Software	013	114 000,00	114 000,00		
3.	Ocenitelná práva	014				
4.	Povolenky na emise a preferenční limity	015				
5.	Drobný dlouhodobý nehmotný majetek	018	284 260,15	284 260,15		
6.	Ostatní dlouhodobý nehmotný majetek	019				
7.	Nedokončený dlouhodobý nehmotný majetek	041				
8.	Poskytnuté zálohy na dlouhodobý nehmotný majetek	051				
9.	Dlouhodobý nehmotný majetek určený k prodeji	035				
<b>II.</b>	<b>Dlouhodobý hmotný majetek</b>		<b>88 031 618,76</b>	<b>40 525 997,66</b>	<b>47 505 621,10</b>	<b>48 499 912,10</b>
1.	Pozemky	031	670 450,50		670 450,50	670 450,50
2.	Kulturní předměty	032				
3.	Stavby	021	53 006 066,84	7 950 675,00	45 055 391,84	45 742 571,84
4.	Samostatné hmotné movité věci a soubory hmotných movitých věcí	022	8 557 689,66	6 830 522,90	1 727 166,76	2 034 277,76
5.	Pěstičské celky trvalých porostů	025				
6.	Drobný dlouhodobý hmotný majetek	028	25 744 799,76	25 744 799,76		
7.	Ostatní dlouhodobý hmotný majetek	029				
8.	Nedokončený dlouhodobý hmotný majetek	042	52 612,00		52 612,00	52 612,00
9.	Poskytnuté zálohy na dlouhodobý hmotný majetek	052				
10.	Dlouhodobý hmotný majetek určený k prodeji	036				
<b>III.</b>	<b>Dlouhodobý finanční majetek</b>					
1.	Majetkové účasti v osobách s rozhodujícím vlivem	061				
2.	Majetkové účasti v osobách s podstatným vlivem	062				

26.01.2022 11h5m 2s Zpracováno systémem GINIS Express - UCR GORDIC spol. s r. o. strana 1 / 5



Licence: D1EZ XCRGURXA / RXA (01012021 / 01012021)

Číslo položky	Název položky	Synetický účet	Období			Minulé
			Brutto	Běžné	Korekce	
3.	Dluhové cenné papíry držené do splatnosti	063				
5.	Terminované vklady dlouhodobé	068				
6.	Ostatní dlouhodobý finanční majetek	069				
<b>IV. Dlouhodobé pohledávky</b>						
1.	Poskytnuté návratné finanční výpomoci dlouhodobé	462				
2.	Dlouhodobé pohledávky z postoupených úvěrů	464				
3.	Dlouhodobé poskytnuté zálohy	465				
5.	Ostatní dlouhodobé pohledávky	469				
6.	Dlouhodobé poskytnuté zálohy na transfery	471				
<b>B. Oběžná aktiva</b>			<b>16 214 606,96</b>			<b>15 450 409,94</b>
<b>I. Zásoby</b>			<b>594 976,51</b>			<b>612 493,86</b>
1.	Pořízení materiálu	111				
2.	Materiál na skladě	112	593 726,51			610 643,86
3.	Materiál na cestě	119				
4.	Nedokončená výroba	121				
5.	Polotovary vlastní výroby	122				
6.	Výrobky	123				
7.	Pořízení zboží	131				
8.	Zboží na skladě	132				
9.	Zboží na cestě	138				
10.	Ostatní zásoby	139	1 250,00			1 850,00
<b>II. Krátkodobé pohledávky</b>			<b>1 620 926,47</b>			<b>1 371 319,04</b>
1.	Odběratelé	311				
4.	Krátkodobé poskytnuté zálohy	314	258 400,00			258 400,00
5.	Jiné pohledávky z hlavní činnosti	315	53 708,00			53 708,00
6.	Poskytnuté návratné finanční výpomoci krátkodobé	316				50 274,00
9.	Pohledávky za zaměstnanci	335				
10.	Sociální zabezpečení	336				
11.	Zdravotní pojištění	337				
12.	Důchodové spoření	338				
13.	Daň z příjmů	341				
14.	Ostatní daně, poplatky a jiná obdobná peněžita plnění	342				
15.	Daň z přidané hodnoty	343				
16.	Pohledávky za osobami mimo vybrané vládní instituce	344				
17.	Pohledávky za vybranými ústředními vládními institucemi	346				
18.	Pohledávky za vybranými místními vládními institucemi	348				

26.01.2022 11h45m 2s Zpracováno systémem GINIS Express - UCR GORDIC spol. s r. o. strana 2 / 5

Licence: D1EZ XCRGURXA / RXA (01012021 / 01012021)

Číslo položky	Název položky	Synetický účet	Období			Minulé
			Brutto	Běžné	Korekce	
28.	Krátkodobé poskytnuté zálohy na transfery	373				
30.	Náklady příštích období	381	7 639,91			16 025,08
31.	Příjmy příštích období	385				
32.	Dohadné účty aktivní	388	1 301 158,46			1 305 019,96
33.	Ostatní krátkodobé pohledávky	377	20,10			
<b>III. Krátkodobý finanční majetek</b>			<b>13 998 703,98</b>			<b>13 466 597,04</b>
1.	Majetkové cenné papíry k obchodování	251				
2.	Dluhové cenné papíry k obchodování	253				
3.	Jiné cenné papíry	256				
4.	Terminované vklady krátkodobé	244				
5.	Jiné běžné účty	245	5 811 269,85			5 127 839,09
9.	Běžný účet	241	6 367 408,76			6 791 563,83
10.	Běžný účet FKSP	243	1 664 352,37			1 458 213,12
15.	Ceniny	263	2 022,00			2 422,00
16.	Peníze na cestě	262				
17.	Pokladna	261	153 651,00			86 559,00

26.01.2022 11h45m 2s Zpracováno systémem GINIS Express - UCR GORDIC spol. s r. o. strana 3 / 5

Licence: D1EZ XCRGURXA / RXA (01012021 / 01012021)

Číslo položky	Název položky	Syntetický účet	Období	
			Běžné	Minulé
<b>PASIVA CELKEM</b>			<b>63 720 228,06</b>	<b>63 950 322,04</b>
<b>C. Vlastní kapitál</b>			<b>48 569 805,84</b>	<b>49 432 029,43</b>
I. Jmění účetní jednotky a upravující položky			45 336 537,90	46 412 548,42
1.	Jmění účetní jednotky	401	38 902 980,90	39 897 271,90
3.	Transfery na pořízení dlouhodobého majetku	403	7 581 633,00	7 663 353,52
4.	Kurzové rozdíly	405		
5.	Oceňovací rozdíly při prvotním použití metody	406		
6.	Jiné oceňovací rozdíly	407		
7.	Opravy předcházejících účetních období	408	1 148 076,00-	1 148 076,00-
II. Fondy účetní jednotky			3 323 760,16	3 221 744,51
1.	Fond odměn	411	1 224 561,70	1 248 361,70
2.	Fond kulturních a sociálních potřeb	412	1 642 965,17	1 517 149,52
3.	Rezervní fond tvořený ze zlepšeného výsledku hospodaření	413		
4.	Rezervní fond z ostatních titulů	414	456 233,29	456 233,29
5.	Fond reprodukce majetku, fond investic	416		
III. Výsledek hospodaření			90 492,22-	202 264,50-
1.	Výsledek hospodaření běžného účetního období		111 772,28	117 075,37
2.	Výsledek hospodaření ve schvalovacím řízení	431		
3.	Výsledek hospodaření předcházejících účetních období	432	202 264,50-	319 339,87-
<b>D. Cizí zdroje</b>			<b>15 150 422,22</b>	<b>14 518 292,61</b>
I. Rezervy				
1.	Rezervy	441		
II. Dlouhodobé závazky			71 503,92	106 788,24
1.	Dlouhodobé úvěry	451	71 503,92	106 788,24
2.	Přijaté návratné finanční výpomoci dlouhodobé	452		
4.	Dlouhodobé přijaté zálohy	455		
7.	Ostatní dlouhodobé závazky	459		
8.	Dlouhodobé přijaté zálohy na transfery	472		
III. Krátkodobé závazky			15 078 918,30	14 411 504,37
1.	Krátkodobé úvěry	281		
4.	Jiné krátkodobé půjčky	289		
5.	Dodavatelé	321	3 882 803,23	1 775 034,71
7.	Krátkodobé přijaté zálohy	324		
9.	Přijaté návratné finanční výpomoci krátkodobé	326		
10.	Zaměstnanci	331	3 243 879,00	3 790 775,00

26.01.2022 11h45m 2s Zpracováno systémem GINIS Express - UCR GORDIC spol. s r. o. strana 4 / 5

Licence: D1EZ XCRGURXA / RXA (01012021 / 01012021)

Číslo položky	Název položky	Syntetický účet	Období	
			Běžné	Minulé
11.	Jiné závazky vůči zaměstnancům	333	71 199,00	62 622,00
12.	Sociální zabezpečení	336	1 225 210,00	1 568 059,00
13.	Zdravotní pojištění	337	532 150,00	676 357,00
14.	Důchodové spoření	338		
15.	Daň z příjmů	341		
16.	Ostatní daně, poplatky a jiná obdobná peněžitá plnění	342	286 269,00	708 971,00
17.	Daň z přidané hodnoty	343		
18.	Závazky k osobám mimo vybrané vládní instituce	345		
19.	Závazky k vybraným ústředním vládním institucím	347		
20.	Závazky k vybraným místním vládním institucím	349		672 572,61
32.	Krátkodobé přijaté zálohy na transfery	374		
35.	Výdaje příštích období	383		
36.	Výnosy příštích období	384	20,10	
37.	Dohadné účty pasivní	389	26 118,12	29 273,96
38.	Ostatní krátkodobé závazky	378	5 811 269,85	5 127 839,09

\* Konec sestavy \*

26.01.2022 11h45m 2s Zpracováno systémem GINIS Express - UCR GORDIC spol. s r. o. strana 5 / 5

Licence: D1EZ XCRGUVXA / VXA (01012021 / 01012021)



### VÝKAZ ZISKU A ZTRÁTY

příspěvkové organizace  
(v Kč, s přesností na dvě desetinná místa)

Období: **12 / 2021**

IČO: **71197729**

Název: **Domov u rybníka Víceměřice, příspěvková organizace**

Číslo položky	Název položky	Synetický účet	Běžné období		Minulé období	
			Hlavní činnost 1	Hospodářská činnost 2	Hlavní činnost 3	Hospodářská činnost 4
<b>A. Náklady celkem</b>			<b>107 888 301,56</b>	<b>134 033,00</b>	<b>95 643 621,05</b>	<b>93 371,00</b>
<b>I. Náklady z činnosti</b>			<b>107 884 951,24</b>	<b>134 033,00</b>	<b>95 633 891,78</b>	<b>93 371,00</b>
1.	Spotřeba materiálu	501	8 351 687,91	98 213,00	8 613 136,81	73 626,00
2.	Spotřeba energie	502	3 510 283,22	13 023,00	3 789 890,64	8 939,00
3.	Spotřeba jiných neskladovatelných dodávek	503				
4.	Prodané zboží	504				
5.	Aktivace dlouhodobého majetku	506	56 871,00-		113 760,00-	
6.	Aktivace oběžného majetku	507	6 774,00-		4 311,00-	
7.	Změna stavu zásob vlastní výroby	508	600,00		2 750,00	
8.	Opravy a udržování	511	5 860 438,08		4 521 146,67	
9.	Cestovné	512	9 901,00		8 693,00	
10.	Náklady na reprezentaci	513	1 274,00		40 641,45	
11.	Aktivace vnitroorganizačních služeb	516				
12.	Ostatní služby	518	5 477 663,00		4 615 327,26	
13.	Mzdové náklady	521	60 136 017,00	17 038,00	52 375 683,78	8 076,00
14.	Zákonné sociální pojistění	524	19 947 681,00	5 759,00	17 382 291,00	2 730,00
15.	Jiné sociální pojistění	525	246 053,00		206 715,00	
16.	Zákonné sociální náklady	527	1 739 368,72		1 898 325,93	
17.	Jiné sociální náklady	528				
18.	Daň silniční	531	15 168,00		15 072,00	
19.	Daň z nemovitosti	532				
20.	Jiné daně a poplatky	538	6 000,00		6 000,00	
22.	Smluvní pokuty a úroky z prodlení	541	800,00			
23.	Jiné pokuty a penále	542				
24.	Dary a jiná bezúplatná předání	543				
25.	Prodaný materiál	544				
26.	Manka a škody	547				

26.01.2022 11h44m 5s Zpracováno systémem GINIS Express - UCR GORDIC spol. s r. o. strana 1 / 3

Licence: D1EZ XCRGUVXA / VXA (01012021 / 01012021)

Číslo položky	Název položky	Synetický účet	Běžné období		Minulé období	
			Hlavní činnost 1	Hospodářská činnost 2	Hlavní činnost 3	Hospodářská činnost 4
27.	Tvorba fondů	548				
28.	Odpisy dlouhodobého majetku	551	994 291,00		1 006 843,00	
29.	Prodaný dlouhodobý nehmotný majetek	552				
30.	Prodaný dlouhodobý hmotný majetek	553				
31.	Prodané pozemky	554				
32.	Tvorba a zúčtování rezerv	555				
33.	Tvorba a zúčtování opravných položek	556				
34.	Náklady z vyřazených pohledávek	557				
35.	Náklady z drobného dlouhodobého majetku	558	1 506 763,31		1 122 874,24	
36.	Ostatní náklady z činnosti	549	144 607,00		146 572,00	
<b>II. Finanční náklady</b>			<b>3 350,32</b>		<b>9 729,27</b>	
1.	Prodané cenné papíry a podíly	561				
2.	Úroky	562	3 350,32		9 729,27	
3.	Kurzové ztráty	563				
4.	Náklady z přecenění reálnou hodnotou	564				
5.	Ostatní finanční náklady	569				
<b>III. Náklady na transfery</b>						
1.	Náklady vybraných ústředních vládních institucí na transfery	571				
2.	Náklady vybraných místních vládních institucí na transfery	572				
<b>V. Daň z příjmů</b>						
1.	Daň z příjmů	591				
2.	Dodatečné odvody daně z příjmů	595				
<b>B. Výnosy celkem</b>			<b>107 995 166,84</b>	<b>138 940,00</b>	<b>95 760 627,42</b>	<b>93 440,00</b>
<b>I. Výnosy z činnosti</b>			<b>45 054 022,25</b>	<b>138 940,00</b>	<b>44 133 024,74</b>	<b>93 440,00</b>
1.	Výnosy z prodeje vlastních výrobků	601	159 370,00		123 029,00	
2.	Výnosy z prodeje služeb	602	44 418 952,31	138 940,00	43 698 644,01	93 440,00
3.	Výnosy z pronájmu	603	38 075,00		122 364,00	
4.	Výnosy z prodaného zboží	604				
8.	Jiné výnosy z vlastních výkonů	609	1,44		5 168,95	
9.	Smluvní pokuty a úroky z prodlení	641				
10.	Jiné pokuty a penále	642				
11.	Výnosy z vyřazených pohledávek	643				
12.	Výnosy z prodeje materiálu	644				

26.01.2022 11h44m 5s Zpracováno systémem GINIS Express - UCR GORDIC spol. s r. o. strana 2 / 3



## Domov u rybníka Víceměřice, příspěvková organizace

Licence: D1EZ		XCRGUVXA / VXA (01012021 / 01012021)				
Číslo položky	Název položky	Svazkový účet	Běžné období		Minulé období	
			Hlavní činnost 1	Hospodářská činnost 2	Hlavní činnost 3	Hospodářská činnost 4
13.	Výnosy z prodeje dlouhodobého nehmotného majetku	645				
14.	Výnosy z prodeje dlouhodobého hmotného majetku kromě pozemků	646				
15.	Výnosy z prodeje pozemků	647				
16.	Cepání fondů	648	41 497,00		173 214,78	
17.	Ostatní výnosy z činnosti	649	396 126,50		10 604,00	
<b>II. Finanční výnosy</b>			<b>5 099,50</b>		<b>4 881,94</b>	
1.	Výnosy z prodeje cenných papírů a podílů	661				
2.	Úroky	662	5 099,50		4 881,94	
3.	Kurzové zisky	663				
4.	Výnosy z přecenění reálnou hodnotou	664				
6.	Ostatní finanční výnosy	669				
<b>IV. Výnosy z transferů</b>			<b>62 936 045,09</b>		<b>51 622 720,74</b>	
1.	Výnosy vybraných ústředních vládních institucí z transferů	671				
2.	Výnosy vybraných místních vládních institucí z transferů	672	62 936 045,09		51 622 720,74	
<b>C. Výsledek hospodaření</b>						
1.	Výsledek hospodaření před zdaněním		106 865,28	4 907,00	117 006,37	69,00
2.	Výsledek hospodaření běžného účetního období		106 865,28	4 907,00	117 006,37	69,00
			* Konec sestavy *			

26.01.2022 11h44m 5s

Zpracováno systémem GINIS Express - UCR GORDIC spol. s r. o.

strana 3 / 3



### 3.2 Stravování v organizaci

Celodenní strava je připravována v kuchyni Domova a řídí se zásadami správné výživy. Vedoucí kuchyně ve spolupráci s nutriční terapeutkou a stravovací komisí sestavuje jídelníčky. Pracovníci se při práci řídí vypracovaným systémem HACCP.

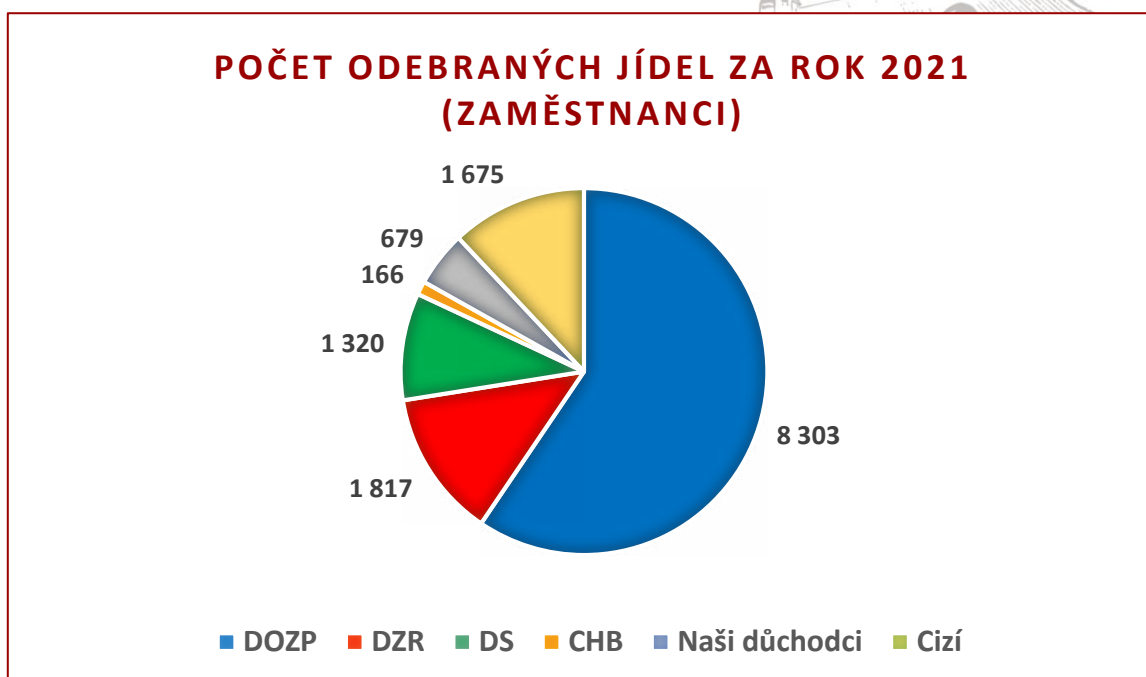
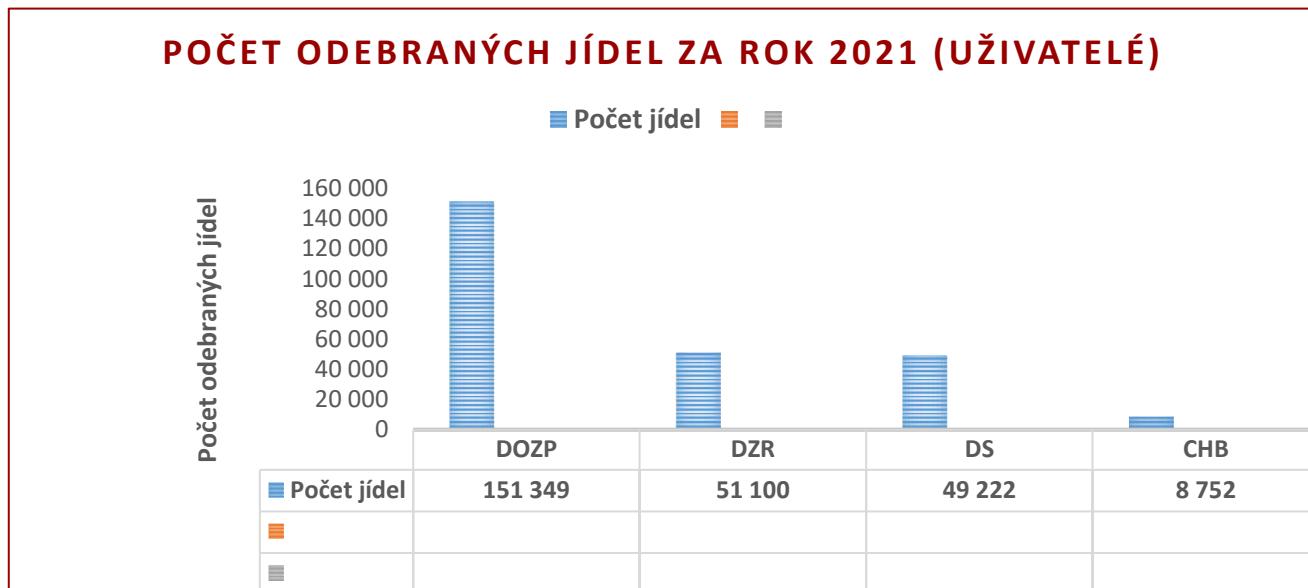

### 3.3 Přehled o zaměstnancích

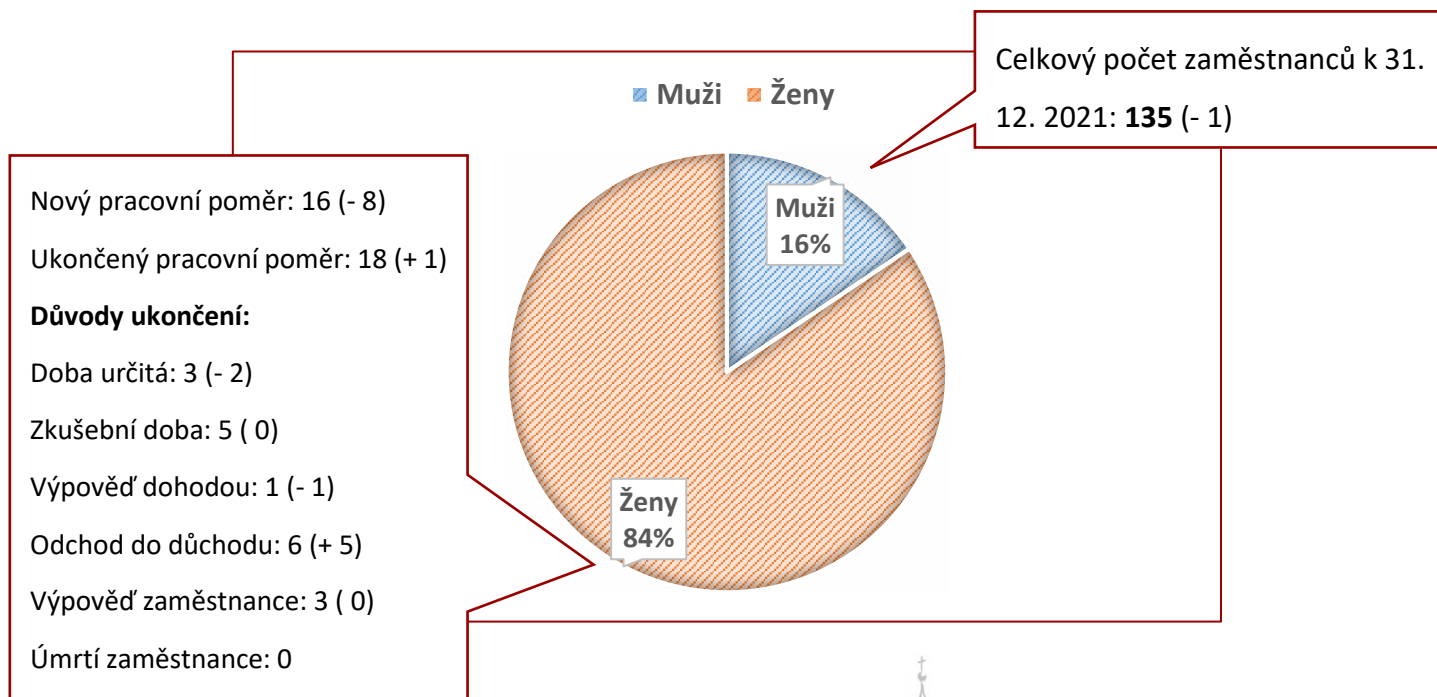

Celkový počet pracovních neschopností za kalendářní rok 2021 byl 146, což bylo o 14 více než v roce 2020. Z toho bylo 33 OČR, kde evidujeme nárůst.

### 3.4 Harmonogram vzdělávání 2020



Únor	Supervize	8 hod.
Květen	Supervize	10 hod.
Červen	Supervize	14 hod.
Červenec	Supervize	18 hod.
Srpen	Supervize	14 hod.
Září	Co by měl vědět manažer soc. služby	8 hod.
	Biografická péče o seniory	14 hod.
	Time management v soc. službách	8 hod.

**Domov u rybníka Víceměřice, příspěvková organizace**

Říjen	Supervize	12 hod.
	Adaptace seniorů na pobytové služby	8 hod.
Listopad	Stáž	40 hod.
	Adaptační proces klienta v zařízení soc. služeb	24 hod.
	Kinestetika v zařízení soc. služeb	16 hod.
Prosinec	Kinestetika v zařízení soc. služeb	8 hod.
	Práce s rodinou klienta soc. služeb	8 hod.
	Základy práce s biografií a plány péče	42 hod.

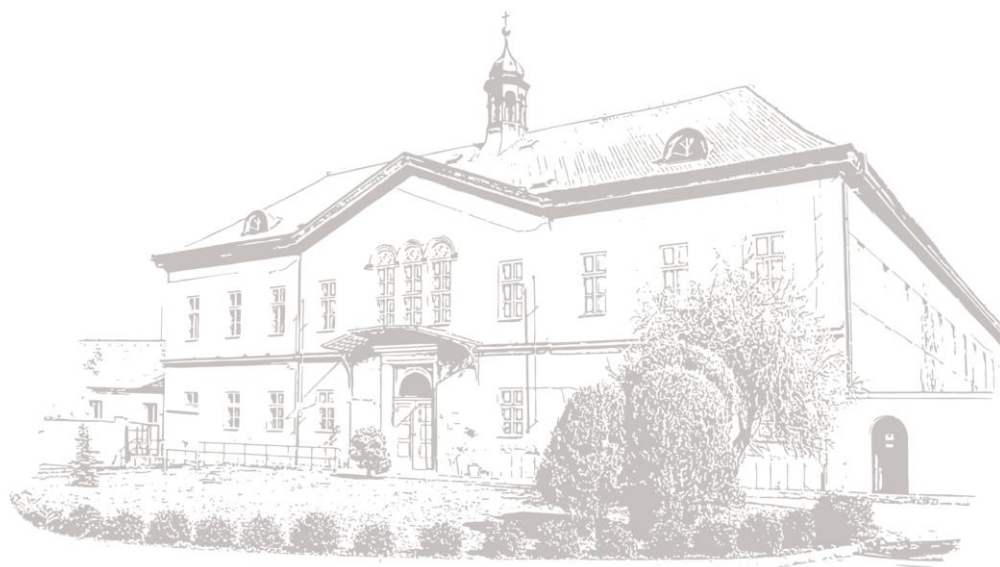



### 3.5 Organizační struktury

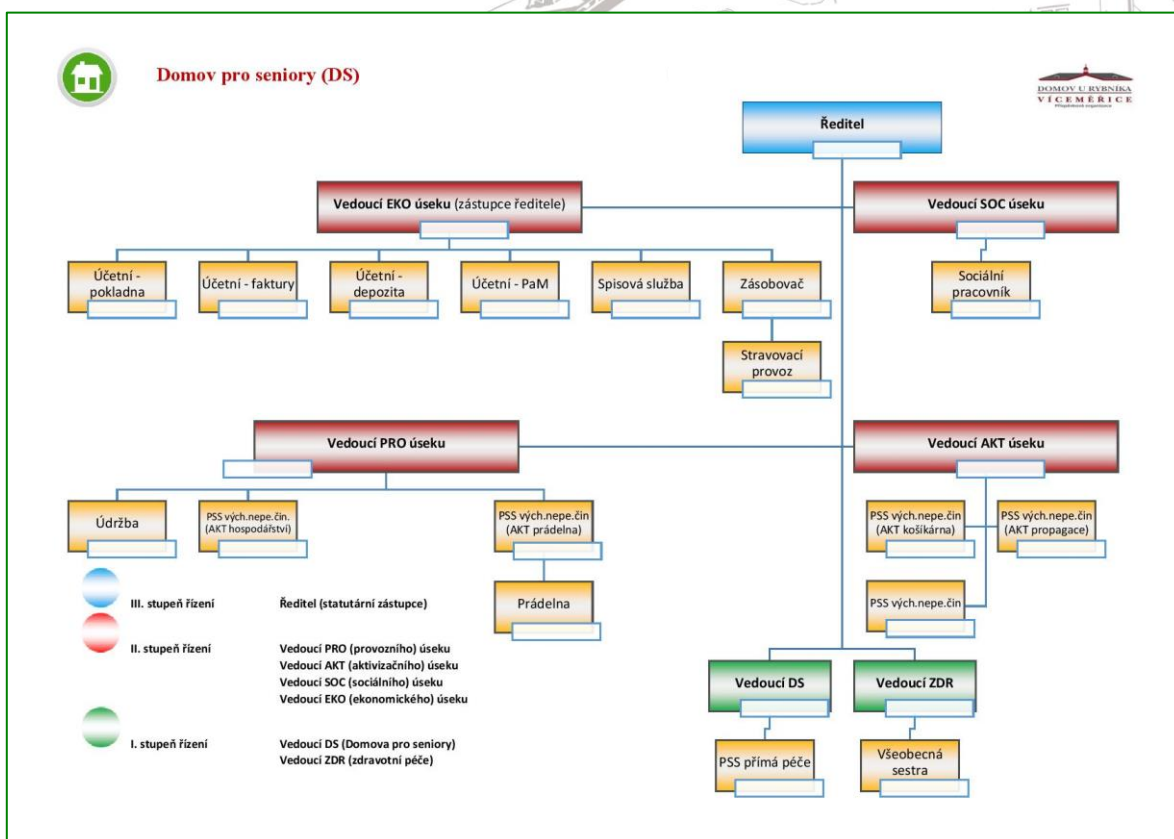
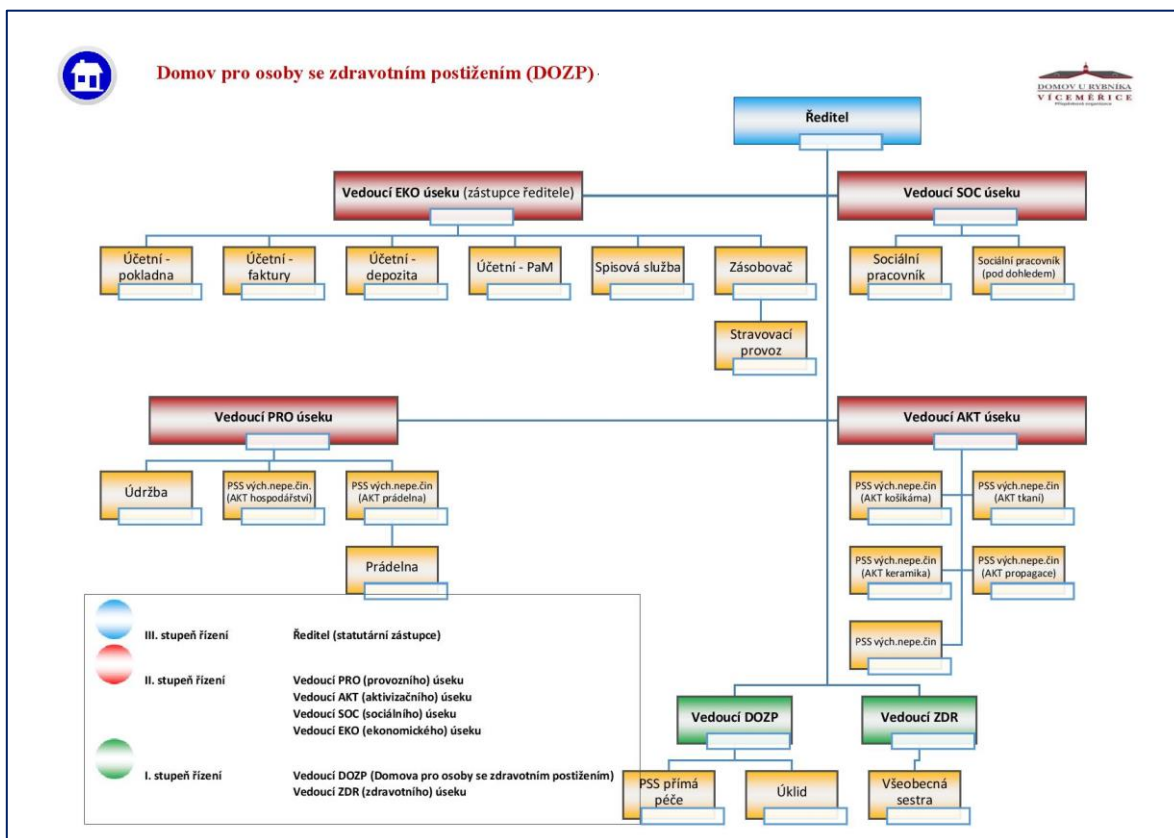

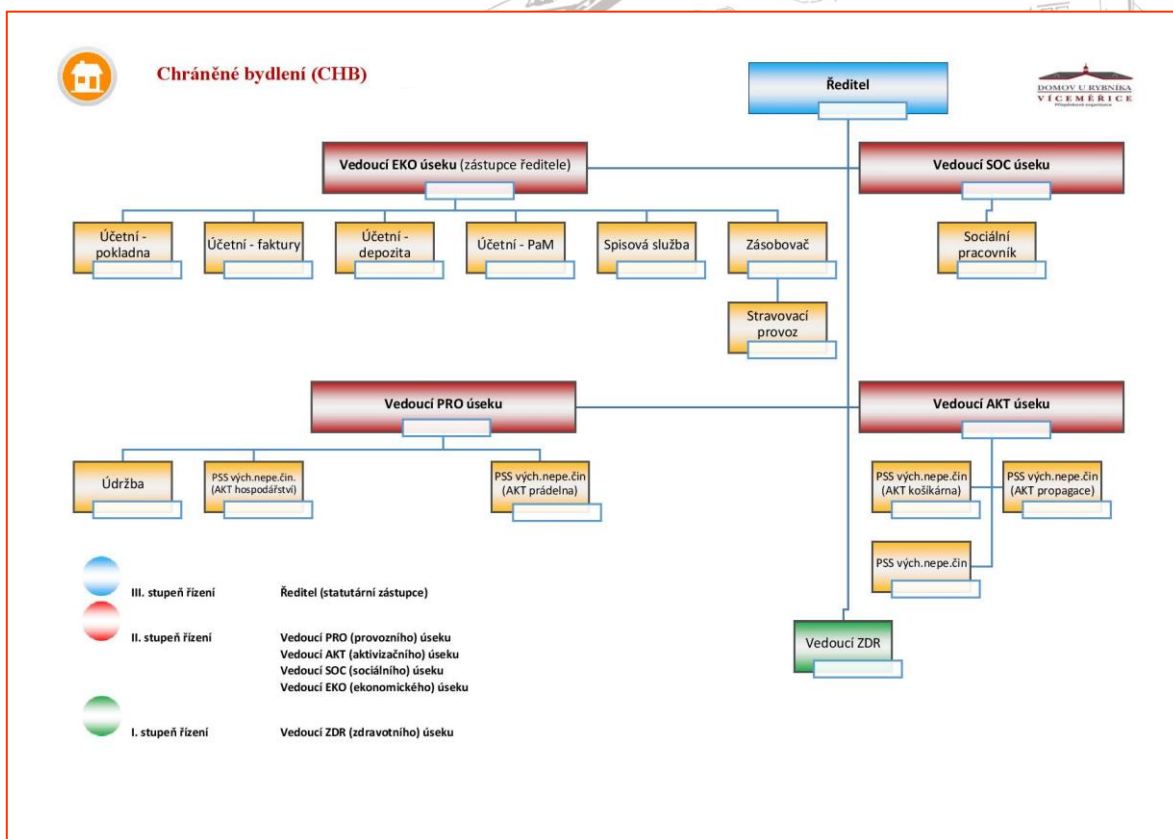
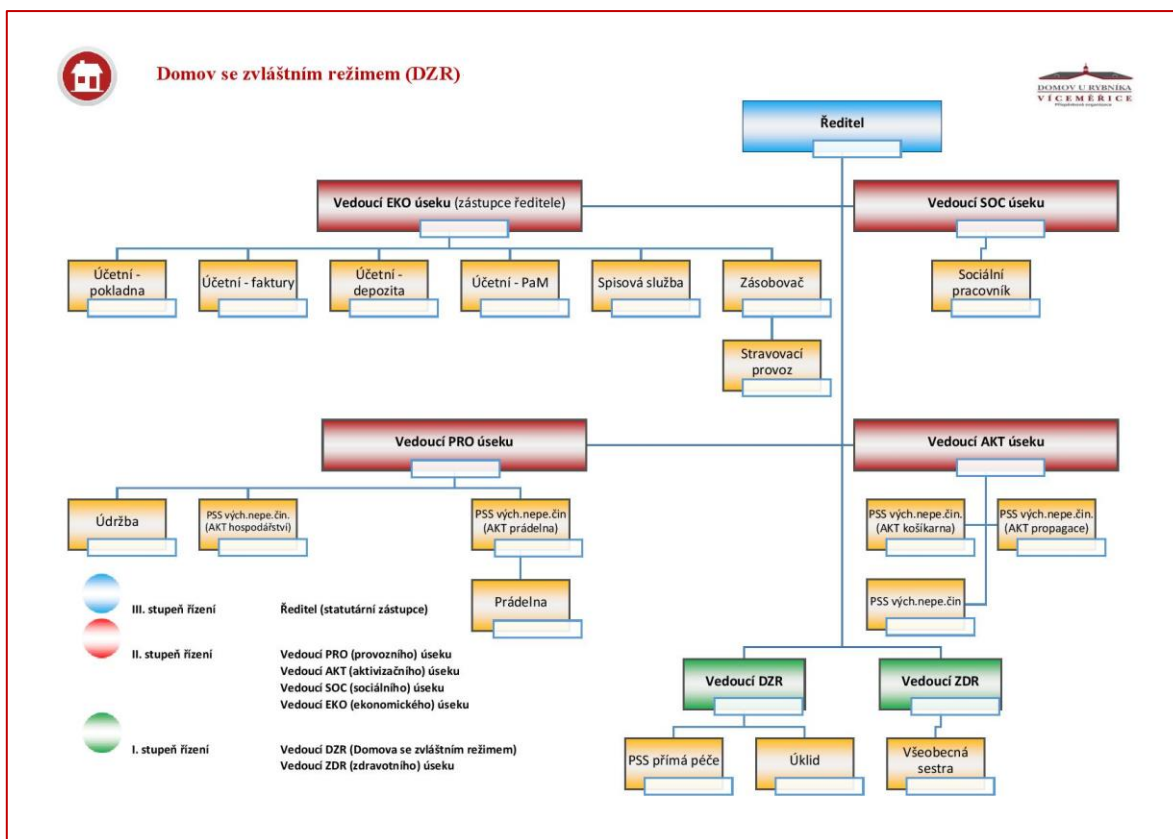

## 4 PROVOZNÍ ČINNOST

V roce 2021 bylo realizováno několik oprav menšího i většího rozsahu. Za přípravu plánu oprav na každý rok je odpovědný vedoucí provozního úseku, který plánované opravy plánuje dle aktuální potřeby.

### Realizace níže jmenovaných akcí:

- Oprava sociálního zázemí, šaten a bezbariérového přístupu na košíkárně
- Oprava kotelny a výměna kotlů na košíkárně
- Oprava kanalizace - 8. odd.
- Oprava prostor ordinace
- Malířské a natěračské práce.
- Oprava otopné soustavy – DS
- Oprava a výměna zařízení IT a elektro po úderu blesku – pojišťovna
- Oprava stropů na hl. budově zámku, kancelář ředitele a přilehlých prostor 1. etapa
- Běžné drobné opravy a údržbářské práce
- Bylo přemístěno zázemí údržby s příslušenstvím (přemístění garáží a skladovacích prostor) v souvislosti s výstavbou
- Stará budova garáží, dílen a šaten byla vyklizena a předána k demolici
- Byl ukončen provoz porážky a chov prasat
- Dále provozní úsek zabezpečoval odstraňování odpadů, pravidelné revize, školení a péči o zeleň

## 5 AKTIVIZAČNÍ ČINNOST

Cílem aktivizačních činností je vytvoření podnětů pro smysluplné a aktivní trávení volného času. Aktivizační činnosti probíhají individuálně i skupinově a jsou specificky zaměřeny na cílovou skupinu sociální služby.

### Mezi poskytované aktivizační činnosti patří:

- Pohybové aktivity a pracovní dovednosti
- Návuk sociálních a komunikačních dovedností
- Návuk sebeobslužných dovedností
- Trénink kognitivních funkcí a kreativní tvoření
- Hudební a relaxační aktivity

### Dále aktivizační pracovníci vedou odpolední zájmové kroužky:

- Sportovní kroužek (kopaná, stolní tenis, florbal, atletika, plavání)
- Domácí práce a vaření (návuk úklidu domácnosti, použití elektrospotřebičů a příprava jednoduchých pokrmů)
- Drátování (výroba dekoračních předmětů z drátů, korálků a jiných materiálů)
- Výroba mýdel
- Hasičský kroužek
- Hudební kroužek

### Kromě výše uvedených činností a kroužků mohou uživatelé navštěvovat:

- Dřevařská dílna
- Košíkářská dílna
- Tkalcovská dílna
- Keramická dílna

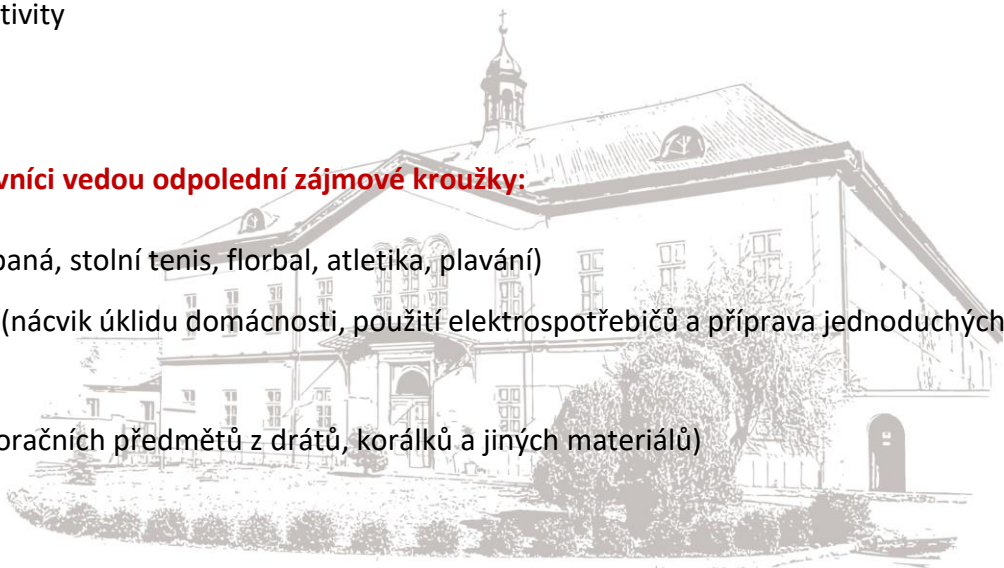



- Zahrada

V průběh roku 2021 nás opět zasáhla pandemie Covid-19, prioritou pro aktivizační pracovníky bylo zajištění kvalitní péče a volnočasové aktivity nehrály hlavní role v náplni jejich práce. I přesto jsme se snažili, pokud nám to situace umožnila nabídnout uživatelům kulturní zážitky a obohatit jejich společenský život.

### **Seznam konaných kulturních a společenských akcí v roce 2021:**

- Mezinárodní den žen (8. 3. 2021)
- Pepíkovský turnaj (18. 3. 2021)
- Ponožkový den (22. 3. 2021)
- Uklidíme si Česko (26. 3. 2021)
- Vynášení Morany (31. 3. 2021)
- Poslední zabíjačka (13. 4. 2021)
- Posezení pro DOZP (15. 4. 2021)
- Posezení DS a DZR (16. 4. 2021)
- Den Země (22. 4. 2021)
- Secvičná ke SH Zubří (28. 4. 2021)
- Pálení čarodějnic (30. 4. 2021)
- Teambuilding cyklovýlet (31. 5. 2021)
- Hledání kešek (3. 6. 2021)
- Výlet Vlastivědné muzeum Olomouc (10. 6. 2021)
- Online SH Zubří (7. – 11. 6. 2021)
- Zoo Lešná (18. 6. 2021)
- Posezení pro DOZP (24. 6. 2021)
- Teambuilding pro zaměstnance s rodinami v areálu Bloudníku ve Víceměřicích (26. 6. 2021)
- Výlet na Sv. Hostýn (10. 7. 2021)
- Výlet Dinopark Vyškov (12. 7. 2021)
- Výlet Olomouc (13. 7. 2021)
- Výlet zámek Buchlovice (14. 7. 2021)
- Výlet Dinopark + Zoo Vyškov (16. 7. 2021)
- Cukrárna Němčice (20. 7. 2021)



- Pochodák do Těšic – občerstvení U Garda (23. 7. 2021)
- Posezení v pohostinství Bloudník (26. 7. 2021)
- Golfový turnaj o pohár starosty Kořence (31. 7. 2021)
- Výlet Skalka (6. 8. 2021)
- Květná zahrada Kroměříž (12. 8. 2021)
- Farma Štětovice (19. 8. 2021)
- Muzeum Tatra Kopřivnice, Pustevny, skanzen Rožnov pod Radhoštěm (31. 8. 2021)
- Hasičské závody – veteráni Víceměřice (4. 9. 2021)
- Farma Štětovice (6. 9. 2021)
- Pálava a okolí (8. – 9. 9. 2021)
- Uklidíme si Česko (20. 9. 2021)
- Den otevřených dveří (6. 10. 2021)
- Podzámecká zahrada Kroměříž (18. 10. 2021)
- Halloweenské dýňobraní (3. 11. 2021)
- Setkání sekce aktivizačních pracovníků domovů pro seniory a domovů pro osoby se zdravotním postižením Olomouckého kraje (10. 11. 2021)
- Mikulášská nadílka (3. 12. 2021)

**Pravidelně konané akce:**

- Filmové dopoledne
- Plavání Vyškov, Olomouc, Moravské Málkovice
- Kuželky Prostějov
- Bohoslužby Nezamyslice
- Výlety dle přání uživatelů
- Společenská setkání u kávy
- Prezentace organizace a prodej výrobků aktivizačních dílen

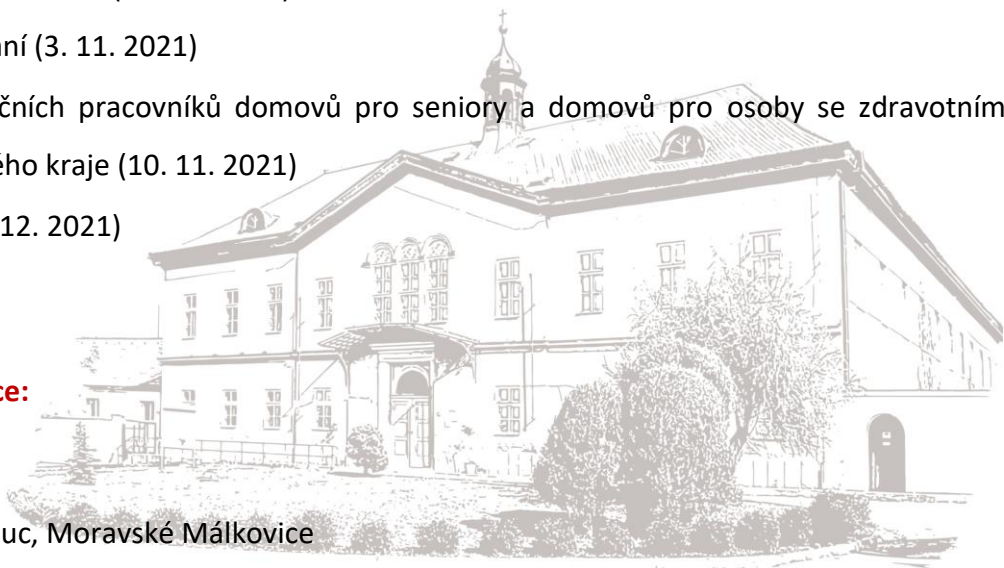



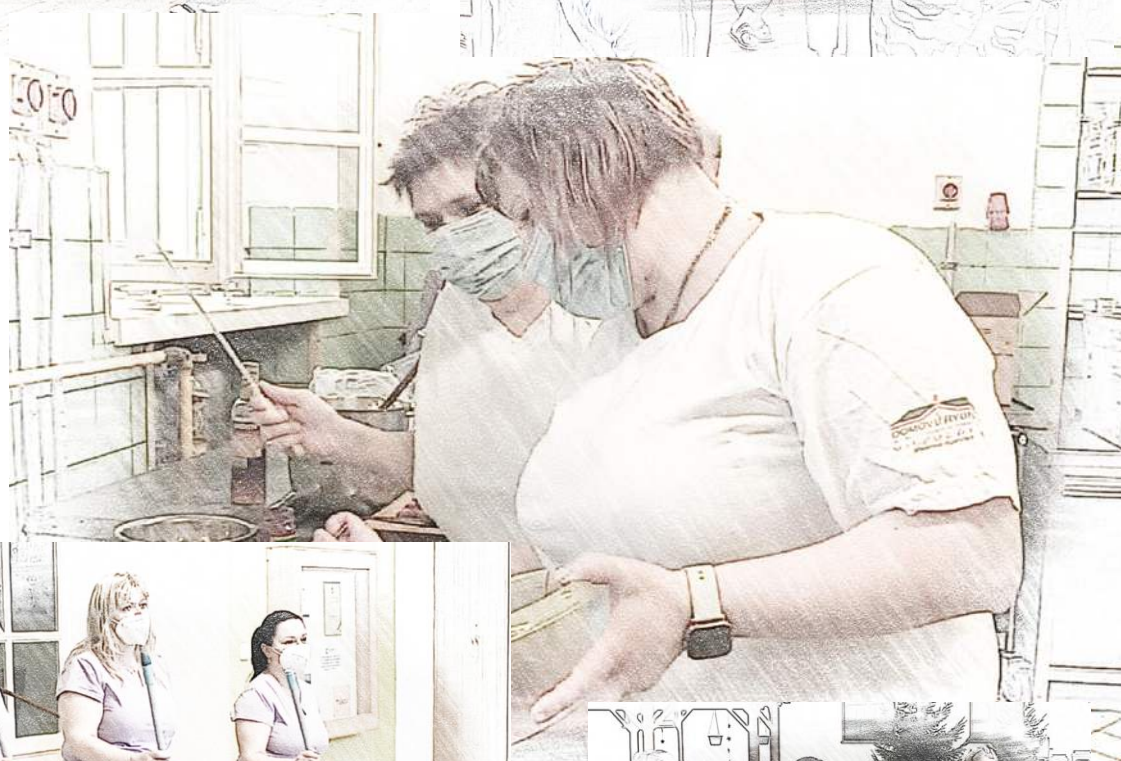

Jerusalema ❤️